A Polícia Militar dá proteção aos responsáveis pela derrubada. (Foto Rubens Nascimento)

BARRACOS DESTRUÍDOS E QUEIMADOS NA INVASÃO DO FLORESTA

Barracos destruídos e alguns até mesmo queimados. Este era o cenário de uma área recentemente invadida no Bairro Floresta. No entanto, ao mesmo tempo em que a Polícia Militar se preocupava em evitar novas invasões, algumas das pessoas que tiveram seus barracos derrubados afirmavam que se reuniriam e falariam, ainda hoje, com o governador Jorge Teixeira.

Página 5.

Inúmeros barracos são derrubados e até queimados...

Teixeira nega "pacote" e demissão de Adelino

RODADA DECISIVA DOMINGO NO ALUIZÃO

Página 8.

Adelino não sai, garante o governador

"Não vou editar nenhum pacote de leis e nem demitir ninguém, muito menos secretários", afirmou o governador Jorge Teixeira, dizendo-se chateado com o que ele diz ser a "indústria de boatos" que "apenas procura perturbar o trabalho do Governo". Pela manhã houve a informação de que o governador iria demitir o secretário de Saúde, José Adelino da Silva, que chegou a fazer algumas sondagens a respeito, mas o próprio Teixeira se encarregou de desmentir o boato, lembrando que "enquanto alguém está brincando de intrigas eu não estou em férias, mas trabalhando muito o que há quem não queira entender e porisso fica inventando estórias".

Alto Madeira

Fundador dos Diários Associados: ASSIS CHATEAUBRIAND

ANO LXV — Porto Velho — quarta-feira, 27 de julho de 1983 — N.º 14.383

Começa hoje o Simpósio de planejamento familiar

O Planejamento Familiar é o principal tema de um simpósio que durará dois dias e será iniciado às 20 horas de hoje no auditório do Colégio Carmela Dutra. Além disso, será debatido, ainda, o menor abandonado e a paternidade responsável. O encontro tem como objetivo esclarecer a população que planejar uma família não é simplesmente distribuir pílulas indiscriminadamente, e, sim, estruturar a política econômica do Estado e de ocupação adequada de nossas terras, segundo informações do presidente da AMR, Aparício de Carvalho.

O simpósio é promovido pelo jornal Alto Madeira e Associação Médica de Rondônia. Para hoje, estão previstas palestras do secretário de Saúde do Estado, José Adelino da Silva, Thaís Terezinha, assistente social, Jacob Atallah, deputado pedessista, Harmut Kirt, representante do PDT, médico Amaro Gusmão, da AMR, pastor da 1ª Igreja Batista e Aparício de Carvalho, presidente da Associação Médica.

11 MIL ELEITORES DECIDEM SE ROLIM E CEREJEIRAS VÃO SER MUNICÍPIOS

A emancipação de Rolim de Moura (distrito de Cacoal) e Cerejeiras (distrito de Colorado) vai depender da vontade de 11 mil eleitores inscritos nas duas áreas, informou ontem o Tribunal Regional Eleitoral. Nas duas áreas há campanhas organizadas em benefício da emancipação, ainda que os deputados Zaire Marcolino, Manoel Mesias (do PDS) e Bandeira Aragão (do PMDB), devam atuar no trabalho para que haja participação maior em uma resposta "sim". Página 3 de 1.

VELHO ENGENHEIRO É PATRONO: ESCOLA NO MARECHAL RONDON

O engenheiro José Ótino de Freitas será o patrono da escola que a Seduc vai entregar à Semec para funcionar já dia 1.º de agosto no conjunto Marechal Rondon, anunciou ontem o secretário Municipal da Educação, professor Alvaro Costa, dizendo que a do bairro Floresta, também com 20 salas de aulas e outros equipamentos pedagógico-didáticos, só será ativada no dia 20 de agosto.

O assunto na página 5.

A escola terá o nome do engenheiro José Ótino de Freitas.

PEIXOTO RECONHECE FALHAS DA CERON

O presidente da Ceron, Raimundo Peixoto, reconheceu ontem as deficiências na iluminação pública de Vilhena.

No entanto, segundo ele, o fato que foi denunciado por um político dá-se "em função da atual conjuntura nacional".

Os "boxes" instalados nos garimpos eram os maiores pontos de passagem de tóxicos.

Tráfico de tóxicos diminui nos garimpos

A ação da polícia Militar, Civil e até mesmo Federal tem contribuído decisivamente para diminuir o índice de ocorrência e tráfico de drogas nos garimpos rondonienses. A informação foi fornecida pelo delegado Ismael Lírio, do Departamento de Repressão aos Entorpecentes. Somente nas últimas duas, mais 6 30 quilos de maconha foram apreendidos. Ferini é do tu-

PEDIDA IMPUGNAÇÃO DA CANDIDATURA AGRA EM GUAJARÁ

Um recurso requerendo a impugnação do pedido de registro da candidato peemedebista Rigomero Agra à prefeitura de Guajará Mirim foi dado entrada ontem no Cartório da Primeira Zona Eleitoral, segundo informações de fontes ligadas ao órgão.

O documento deverá ser julgado ainda hoje ou, no máximo, amanhã pelo juiz Cássio Guedes. Ele se fundamenta no pequeno prazo decorrido desde a transferência de Agra do PDS para o PMDB, o que aconteceu há menos de dois anos.

Página 1 do 1.º

VOOS RAZANTES — Ja ocorreu certa feita em Porto Velho de um avião se precipitar sobre uma residência no bairro do Caiari, morrendo os dois tripulantes e ferindo mais duas pessoas, tudo pela baixa altura de vôo, aliás proibido pelo Departamento de Aeronáutica Civil — DAC. O abuso continua, porém, sabemos que há regulamentos especiais que regem o assunto e o povo vive apreensivo com esses vôos razantes, temeroso de uma repetição daquelas cenas de pavor ocorridas no passado. A população de Porto Velho espera que o DAC tome providências nesse sentido, pois é sempre melhor prevenir que remediar. E depois as normas que regulamentam os vôos devem ser cumpridas.

EM AGOSTO A SEMANA DE PRESERVACAO DA FAUNA SILVESTRE DE 08 A 15

CEMITÉRIO

CEMITÉRIO — Já se propalou que o cemitério dos Inocentes seria erradicado e trasladado os restos mortais. O assunto tem provocado controvérsia. Os que tem parentes alí sepultados acham a medida arbitrária. Os moradores das redondezas e mesmo os que defendem o progresso da cidade, consideram a medida uma necessidade, apontando o plano de urbanização da Capital comofator de progresso. O assunto volta à baila. O cemitério, em pleno centro, vive sempre cheio de mato, profanado e servindo de esconderijo de desocupados.

BERON ESTÁ PRESENTE A XIV EXPOSICÃO

ESCOLA — COMUNIDADE — O projeto de implantação do Clube Agrícola do Departamento de Apoio Educacional da SEDUC já começa a render frutos dos trabalho iniciado em março deste ano, quando foram mobilizados os municípios para implantação dos Clubes Agrícolas nas Escolas, trabalho que tem o sentido de despertar um melhor entrosamento entre alunos, professores e comunidade, despertando a prática agrícola e melhorando o padrão alimentar dos escolares, incentivando a arborização, gramados e pomares em todas as escolas. Essa prática tem ainda a finalidade de proporcionar melhores condições de higiene e lazer aos educandos.

PROTEJA A FAUNA E A FLORA AMAZÔNICA

RECURSOS NATURAIS — É preciso pautar que o desenvolvimento da região se faça sem a destruição dos recursos naturais legados ao homem para a sua sobrevivência. Esse é o recado para a XI Semana Amazônica de Preservação da Fauna Silvestre, de 8 a 15 de agosto próximo Lamentavelmente, dizem os organizadores, na Amazônia, são incentivadas apenas as pesquisas sobre tartaruga, capivara e peixe-boi promovidas pelo IBDF, Secretarias de Agricultura de Rondônia e Roraima, Sudam, FCAP e INPA, embora não se tenham assegurados as suas expansões em programas de alimentos e produtos para fins industriais.

PRESTIGIE A ASSOCIAÇÃO DOS CRIADORES PARTICIPANDO DA XIV EXPOSIÇÃO

RÁPIDAS — SIM/NÃO é o que irão responder as populações de Rolim de Moura e Cerejeiras, no plebiscito que o TRE fará dia 3 de agosto para saber se querem ou não a transformação em novos Municípios. /// Em futuro próximo as mesmas perguntas serão feitas em Abunã e Calama que recebem estrutura para se emanciparem /// Prefeito Valladares após chegar de viagem realiza verdadeira blitz pela cidade e pede agilização de setores de sua administração.

DETALHES DO COTIDIANO

MIXÒRDIA DE BOATOS

Ary de Macedo

Desde os desentendimentos havidos por ocasião da eleição da Comissão Executiva Regional do PDS que boatos revanchistas recrudesceram procurando desestabilizar o Partido (agora entregue a mãos mais democráticas e mais condizentes com a situação de Estado), lançando a intranquilidade entre os novos dirigentes e principalmente entre aqueles que supunham tivessem concorrido de qualquer forma para a derrota da chapa oficiosa, a quem passaram a ver de logo não mais como amigos e companheiros de partido, mas como traidores ou rebeldes.

De repente o castelo de ilusões da perpetuidade ruiu. E aqueles que se supunham todo-poderosos, capazes de deter o mando político no diretório regional, não tiveram desta vez o reforço do grande chefe, que embora sem querer divergir de quem lhe serviu tão eficientemente, deixou o barco navegar, deixando o comando ao imediato que, na sua ausência, teria traçado os planos de viagem, crente de que, como antes, seria referendado.

As maresias causadas pela força dos ventos da liberdade, acrescidas da intolerância do novo capitão, descontentou a marujada e o oficialato, velando-os a tomar o comando do barco. A notícia surpreendeu a todos, porque jamais supunham que componentes tão dócil rebanho pudesse reconhecer a força que tinham e tomar decisões tão arrojadas. Por isso os relatórios chegavam à terra distorcidos, tentando justificar o insucesso, acusando de rebeldes e traidores àqueles que queriam apenas maior participação nas reuniões e estavam descontentes com o procedimento ditatorial do comandante, sem que isso representasse qualquer desobediência às diretrizes maiores, tanto assim que de logo prestaram obediência e acatamento à liderança do comandante-em-chefe Jorge Teixeira.

Advinda a calmaria, após a borracha que não foi mais do que um ligeiro anúncio de tempestade adiada, como a viagem promete ser bem orientada, agrupando interesses ao invés de desuni-los como esperavam os fracassados, voltam a surgir nova onda de boatos e fofocas, na esperança de sensibilizar o governador a não se intrometer na política e deixar a campanha eleitoral para os novos dirigentes. Querem com isso o desequilíbrio do Partido, já que uma derrota em pleito municipal, por mínima que seja, pretendem minimizar o trabalho da atual Comissão Executiva e valorizar os antigos dirigentes.

A argúcia e maestria na arte de confundir são práticas colocadas em jôgo e não faltou quem se regozijasse com o pronunciamento do Chefe do governo de que ele já ganhara uma eleição e agora será a vez dos políticos mostrarem o seu valor. São realidades que, num amanhã ignoto possa ter sua aplicação mas que agora, em véspera de eleição, dá um sentido diferente, justamente aquele que os que não tiveram competência para conseguir do diretório, feito ao seu talante (salvo as concessões feitas pelo governador), maioria capaz de garantir-lhes a reeleição e a vitória da chapa feita por detrás dos reposteiros.

Daí o trabalho de sapa que vem sendo feito junto ao Chefe do Executivo, insinuando mudanças no secretariado, embasados num trabalho que foi feito mas que só surtiu efeito porque em nome da liderança que inegavelmente é exercida (e ainda o é hoje, queiram ou não) pelo sr. Jorge Teixeira, mas que já foi suficientemente recompensado com a senatória, como igualmente o foram os que receberam, de modo indireto, por parte do povo, qualquer mandato popular nas eleições de 15 de novembro passado.

Tenho que agora, todos estão num mesmo plano. Daí estranhar essas divergências, esses caprichos, essas ambições desenfreadas, quando todos deveriam, por uma questão de consciência e de reconhecimento e dever para com o Estado, e sua população, unir as mãos, procurando levar o Partido à frente, já que este não é mais propriedade pessoal de ninguém. E porque confio no devotamento do sr. Jorge Teixeira à causa pública é que continuo a acreditar que ele não deixará de comandar as eleições municipais, mesmo tendo de sustentar incompreensões e desentrosamentos que, lamentavelmente, estão acontecendo. Já chega de boatos, gente boa, porque o governador não é a marionete que alguns julgam ser ou pretendem transformá-lo.

Alto Madeira

EMPRESA ALTO MADEIRA LTDA.
Fundado em 15 de abril de 1917

[illegible]
Diretor Geral

[illegible]
Diretor Superintendente

[illegible]
Diretora Administrativa

[illegible]
Diretora Técnica

[illegible]
Editor Chefe

Direção — Redação e Oficinas
Rua Barão do Rio Branco, 96 — Tels: [illegible]

Impresso em Off-Set
ASSINATURAS
Capital (Anual) [illegible]
Interior (Anual) [illegible]
Exemplar do Dia [illegible]
Exemplar Atrasado [illegible]

SUCURSAIS

SIMA — Rio de Janeiro: [illegible]

Ponto de Vista — Os artigos com assinaturas dos autores não traduzem necessariamente a opinião do jornal. Nas publicações [illegible]

OPINIÃO EM 30 LINHAS

Talvez em função disso é que o compositor fez aquela letra que virou o "Samba do Crioulo Doido". Veja-se que o jornal "O Globo", página dois, edição de segunda-feira, veio com matéria do deputado Nelson Marchezan defendendo o achatamento salarial do trabalhador, como medida de contenção da espiral inflacionária.

Falando francamente: será que o deputado está levando o momento brasileiro e o trabalhador a sério? será que ele admite uma redução em seu quadro de assessores, em suas mordomias e vencimentos também para poder fazer frente à inflação ou ele só quer que o fog ore espalhe na casa do vizinho?

O que é lamentável nisso tudo é que um cidadão exercendo uma função de importância na estrutura do Estado, venha de público defender um programa tão combatido pelo eleitor que acreditou e votou no deputado Nelson Marchezan. E é por declarações como esta que muita gente se pergunta se não seria melhor empregar o dinheiro que o Estado gasta com políticos em obras mais importantes.

.x.x.x.x.x.x.x.

No Rio d Janeiro o alto índice de reprovação do sistema de 1º grau está assustando as autoridades educacionais, o que comprova a teoria de que o problema não é apenas de Rondônia, onde o secretário Álvaro Lustosa Pires, da Educação estadual, já se propõe a uma nova distribuição de professores para dar atendimento a um programa cuja finalidade é melhorar o nível de escolarização e reduzir os índices de evasão e de repetência nas primeiras séries do 1º grau.

Esta medida ou estas medidas que vêm sendo tomadas poderiam até ser enriquecidas caso a própria Seduc procurasse estimular com um trabalho contínuo e sistemático maior participação das comunidades em suas escolas, dando-lhes o direito de opinar e de ver as sugestões sendo observadas pelo sistema, algo assim como já faz o Paraná, onde até os diretores são eleitos pela clientela que vão dirigir.

Até amanhã.

ASSIS QUER UMA NOVA SÃO CARLOS NO MADEIRA

O vereador Assis dos Anjos, vice-presidente da Câmara de Porto Velho, aproveitou o recesso deste mês de julho para visitar algumas bases políticas e conhecer mais de perto o desenvolvimento de alguns municípios do Estado, entre os quais Vilhena e Colorado do Oeste, onde pôde observar um franco desenvolvimento.

Chegando daqueles municípios, Assis dos Anjos estendeu viagem no final de semana ao distrito de São Carlos, no Rio Madeira, região onde tem marcado sua presença com certa frequência, procurando sempre encaminhar solução de assuntos que significam reivindicações daquela população ribeirinha. Na visita do último sábado, a São Carlos, Assis dos Anjos esteve acompanhado do Secretário Municipal de Educação, Alvaro Costa, do presidente da Câmara, vereador Sidônio Timóteo e Silva e do Diretor Geral da Câmara, advogado Silvio Amorim.

Como das vezes anteriores, Assis ouviu as reivindicações da população de São Carlos e uma delas é a necessidade de mudança da Vila que está localizada à beira do rio, para uma área mais afastada, de terra firme, livrando a população dos atropelos das enchentes que quase todos os anos causa os maiores transtornos ao povo, destruindo também suas lavouras.

Assis adiantou que está levando a reivindicação ao Incra, para tratar da liberação da área e realização dos serviços de topografia, permitindo, assim, que nasça brevemente uma Nova São Carlos no Rio Madeira.

VALLADARES QUER PREPARAR CIDADE PARA O INVERNO

"Sem dinheiro, o jeito é fazer o que os recursos dão, coisas simples mas que somadas podem dar enormes resultados sociais", disse o prefeito Sebastião Valladares sobre o programa de limpeza de ruas e retirada de lixo das valas que servem como vias de escoamento de tráfego e para circulação de pedestres.

"Temos de desinterditar ruas que se encontram bloqueadas, conseguir dinheiro com os projetos Cura e Promorar, para dar mais água e luz além de melhor sistema de urbanização para as áreas mais carentes", acrescentou Valladares.

Para o segundo semestre a Prefeitura deverá, conforme disse o prefeito, atuar também na conservação e melhoria das condições de todos os mercados públicos e cemitérios da capital.

Teixeira: boatos só atrapalham nosso trabalho

"Eu vou fazer um apelo aqueles que fazem fazendo indústria de demissões, dizendo que este ou aquele secretário ou prefeito vai sair. Eu não vou demitir ninguém, mesmo porque não há motivo e reafirmo aquilo que já disse várias vezes nos últimos 40 dias, de que todos secretários estão cumprindo seus papéis".

A afirmação foi do governador Jorge Teixeira, que se mostrou irritado com o que ele disse ser uma "indústria de boatos" que está se montando no Estado "com a finalidade única de prejudicar o trabalho da administração".

"Eu não estou brincando e nesses quatro anos que estou em Rondônia não estou tirando férias, mas trabalhando, e que muita gente não entende e então ficam inventando coisas".

PACOTE

O governador também negou que esteja preparando algum pacote de decretos-leis. Lógico que enquanto não houver a promulgação e eu sentir que há necessidade de novas leis, então não vou parar e Estado esperando que a Constituição seja colocada em vigor".

"E reconheço que neste período em que a Emenda que criou o Estado se encontra em vigor, eu não tenho abusado, colocando em vigor decretos-leis apenas o estritamente necessário", continuou Teixeira.

Hoje o governador deverá seguir para a área de Rolim de Moura, onde inaugura uma ponte de concreto sobre o rio Pimenta Bueno, o que vai facilitar o tráfego na ligação com a BR-364.

AMIZAEL CONDENA AUMENTO DO BNH

Amizael quer prestação mais barata no BNH.

O deputado Amizael Silva (PDS) disse ontem, que via de maneira "triste e desalentadora" a elevação das prestações da casa própria pelo BNH em 130%, "num momento em que os funcionários públicos receberam 82% de aumento, enquanto que os bancários, os comerciários, os industriários e demais assalariados tiveram reajustes em torno de 80 a 85% durante o ano, demonstrando a existência de critérios injustos na questão.

O representante pedessista referiu-se também ao problema do Conjunto "Mário Andreazza", em Ji-Paraná, onde 442 casas estão abandonadas desde a sua inauguração: "É preciso que a Caixa Econômica, como agente financeiro do BNH, faça uma avaliação urgente para detectar quando aquela população estaria em condições de entrar no Sistema da Casa Própria com maior tranquilidade", salientou Amizael.

O deputado argumentou que um aumento de 130% nas prestações da casa própria trará "uma inadimplência superior a 50% que, por sua vez, fará com que o BNH venha a sofrer uma grande descapitalização". Segundo explicou, "seria mais judicioso que se adotasse um parâmetro de aumentos das prestações com um mesmo nível de correção da que incide sobre os salários". "O Brasil — continuou — está aplicando a correção monetária em coisas substanciais, quando essa correção deveria mesmo ser extinta, e aplicar a correção monetária sobre a casa própria. Ao mesmo tempo em que o governo exporga os índices salariais, constitui uma atitude de incoerência e falta de bom senso".

Amizael Silva prometeu encaminhar expediente à presidência do BNH e à Caixa Econômica, pedindo uma solução "compatível às necessidades e possibilidades da população de Ji-Paraná", no que diz respeito ao conjunto abandonado naquela cidade.

Arnaldo preocupado com pacote: decretos

Vilhena — de Ivanir Aguiar — O deputado Arnaldo Martins disse, em Vilhena, não acreditar que o governador Jorge Teixeira descumpra a palavra dada ao presidente da Assembléia Legislativa.

O governador, na ocasião, assumiu um compromisso com o deputado José Bianco, que o procurou em nome da bancada dos deputados estaduais do PDS, de que somente assinaria, até a promulgação da Constituição, um único Decreto-Lei, que seria referente a regulamentação das licitações do Estado.

Foi baseado nesta afirmação do governador — prossegue Arnaldo Martins — que os deputados quando aprovaram a Constituição, não a promulgação de imediato, marcando a data de 06 de agosto para fazê-lo.

"NOME A ZELAR"

"Seria o máximo da falta de caráter, o que, sob hipótese alguma, poderia eu admitir que viesse partir de um governador e de uma pessoa que tem um passado a zelar tal iniciativa, não cumprindo a palavra com os parlamentares" — termina Arnaldo Martins.

Arnaldo (Foto) diz que Teixeira não deve editar nenhum decreto.

SECET DÁ 1 MILHÃO PARA EXPEDIÇÃO

A Secretaria de Cultura firmou convênio de 1 Milhão de Cruzeiros com a Prefeitura de Vilhena para a realização de uma expedição que tem por objetivo a coleta do acervo da Comissão Rondon, a 50 KM da estrada do Juina. As peças coletadas serão incorporadas à Casa de Rondon em Vilhena, ao Museu de Rondônia em Porto Velho e ao Museu Municipal de Guajará-Mirim.

As expedições de Cândido Mariano da Silva Rondon, atravessaram vasta área no sentido sul-sudoeste, instalando Postos Telegráficos, travando contatos com tribos indígenas desconhecidas, reconhecendo e dando denominação a uma vasta bacia hidrográfica, fez surgir vilas e povoações.

A partir da década de 70, Rondônia passa por grande fluxo migratório e é importante e de extrema urgência a preservação histórico-cultural da região.

Bianco tenta solução para a cafeicultura

Em Ji-Paraná, Bianco apóia administração municipal.

O presidente da Assembléia deputado José de Abreu Bianco, participou ontem da instalação do Distrito de Nova Colina em Ji-Paraná, onde assumiu o primeiro administrador, Euzino Caetano de Andrade.

Em seu pronunciamento, destacou o trabalho desenvolvido pelo prefeito Roberto João Geraldo, e cumprimentou-o "pela escolha do nome do companheiro Euzino Caetano, para dirigir este distrito".

SEXTA-FEIRA

Bianco, que deverá voltar a Porto Velho sexta-feira, permanece em Tiparaná ocalactando com as lideranças e bases políticas e iniciando as visitas às linhas rurais pelo Projeto Riachuelo. Bianco ainda manterá entrevistas com os cafeicultores da região para que os problemas da área sejam agilizados.

PDT SE ORGANIZA EM TODO INTERIOR

A Comissão Regional Provisória do PDT, participará hoje de importante reunião política em Ji-Paraná. Na oportunidade será designada a Comissão Municipal Provisória.

Nos demais municípios da BR-364 prosseguem as filiações partidárias e as designações das Comissões Provisórias. O PDT de Rondônia funciona à sede de seu diretório provisório que é a partir sua Sede Paroquial à Avenida Carlos Gomes, 1069, nesta Capital.

LEIA E ASSINE O AM

OGGI

Rolim faz campanha pela emancipação

Rolim de Moura — Grande parte dos moradores deste distrito é favorável à emancipação político-administrativa de Rolim de Moura. Isso, segundo alguns dos moradores, "em função de que o município pode muito bem sobreviver sozinho, já que é o responsável pela quase totalidade da renda do município de Cacoal".

Um dos mais exaltados e que vem, inclusive, realizando campanha junto aos demais moradores do distrito é o sr. Olavo de Castro, que tem percorrido, "constante", como ele mesmo fez questão de frisar, toda a zona rural de Rolim, "com o objetivo de conscientizar nossa população com relação à importância desta emancipação".

— Na realidade, disse Olavo, nós somos o grande produtor agrícola do município. E, no entanto, não somos beneficiados com a arrecadação dos impostos tributados sobre aquilo que produzimos, porque a maior parte dos recursos é utilizada na sede do município, enquanto apenas uma pequena parte retorna a Rolim de Moura.

CEREJEIRAS

Em Cerejeiras, o pensamento é o mesmo. São poucas as pessoas que não acreditam na auto-suficiência do distrito, preferindo ficar, ainda por mais algum tempo, sob a tutela da sede do município. No entanto, vários grupos já estão se movimentando no sentido de levar a população a votar favoravelmente à emancipação.

CÉDULAS

Cerca de 11 mil cédulas deverão ser utilizadas pelo Tribunal Regional Eleitoral para a realização do plebiscito nos distritos de Rolim de Moura e Cerejeiras, para saber se a população quer que as duas localidades sejam transformadas em municípios.

Segundo informações de membros do TRE, em Rolim de Moura, que conta com uma população de mais de 35 mil habitantes, existem cerca de sete mil eleitores, enquanto em Cerejeiras o número de pessoas capacitadas a votar ultrapassa a casa dos três mil.

NORMAL

O plebiscito nos dois distritos será realizado como se fosse uma eleição comum, dela participando todas as pessoas maiores de idade e devidamente registradas no cartório eleitoral de cada localidade como eleitores.

AÇÃO DA POLÍCIA DIMINUI ÍNDICE DE PROSTITUIÇÃO E TRÁFICO NOS GARIMPOS

O tráfico e a prostituição diminuem no garimpo

O índice de prostituição e tráfico de tóxicos diminuiu cerca de 80 por cento nos garimpos, afirmou o delegado Ismael Jório, do Departamento de Repressão de Entorpecentes. Jório disse que o trabalho desenvolvido pela Polícia Militar e a Polícia Civil na área de Emaboba, Morrinho e outros garimpos está sendo facilitado pela colaboração dos próprios garimpeiros, que querem realmente trabalhar. "Muitos estão ali, apenas para tumultuar o trabalho dos outros, principalmente os traficantes".

O delegado, que foi um dos responsáveis pela apreensão de mais de 30 quilos de maconha e a prisão de dois traficantes, assegurou que durante algum tempo não haverá tráfico para os garimpos, pelo fato dos "chefões" terem tomado conhecimento da ação das polícias. Com isto, segundo Ismael Jório, haverá mais tranquilidade e segurança para os trabalhadores. "Com o apoio da PM, a segurança no garimpo está sendo muito boa. Não há motivos para temor por parte dos trabalhadores, disse.

PROSTITUIÇÃO

O fim da prostituição nos garimpos também foi uma das metas alcançadas pela polícia. Mais de 200 mulheres foram expulsas da área de garimpagem. "Estas mulheres teriam que sair, pois muitas delas estavam só tumultuando o local. Entretanto, muitas delas ficaram, pois são trabalhadoras". Cerca de outras 200 mulheres ficaram no garimpo, pois elas são responsáveis por parte da garimpagem e cozinham para mais de mil homens. Algumas trabalham em farmácias e "boutiques" improvisadas com lonas e madeira, outras são balseiras, mergulhadoras e garimpeiras.

Mais de 50 homens da PM patrulham diariamente a área da margem direita do rio Madeira, auxiliando a Polícia Civil e, em alguns casos, até a Polícia Federal. Com a permanência de quase um mês na região, Jório acredita que até o fim da época de garimpagem não haverá mais prostituição e tráfico de entorpecentes, responsáveis em quase 100 por cento dos casos de homicídios. Atualmente, o responsável pela segurança é o delegado Novaes.

MOBRAL PROMOVE CONCURSO: VIOLEIROS E SANFONEIROS

Estão abertas desde o último dia 18 as inscrições para o Concurso de Violeiros e Sanfoneiros, que será realizado nos próximos dias 26 e 27 de agosto. As inscrições prosseguem até o dia 12 de agosto, segundo informações de Josias Alves de Araújo, presidente municipal do Mobral.

O concurso tem como objetivo a integração e a valorização dos gêneros típicos da música popular e artes em geral. Os sanfoneiros e violeiros interessados em participar do evento em inscrever-se deverão procurar a Comissão Municipal do Mobral, no antigo prédio da maternidade Darci Vargas, ou o Posto Cultural no Mobral, no Centro Social Urbano do Bairro Nova Porto Velho.

POPULAÇÃO DE ARIQUEMES PEDE DEMISSÃO: DELEGADO

A população de Ariquemes mostra-se revoltada com a atuação da Polícia Civil no município, informaram ontem alguns moradores daquela localidade. Segundo estas pessoas, tudo vem acontecendo em função da atuação dos marginais que assaltam, roubam e praticam diversas especialidades de crimes, continuando impunes.

A revolta cresceu ainda mais ontem, quando foram roubados um caminhão e um fusca, cujos ladrões arrombaram posteriormente, a loja electromóveis, de onde levaram mais de dois milhões de cruzeiros em mercadorias.

Os furtos e arrombamento aconteceram na madrugada de anteontem e até as três horas de ontem a polícia não tinha adotado qualquer providência no sentido de prender os marginais.

OGGI

POLÍCIA APREENDE MAIS DE 150 MILHÕES EM DROGAS

Até o dia 15 de junho, mais de 50 quilos de maconha havia sido apreendidos pelas polícias Civil, Federal e Militar. Na semana passada, na região dos garimpos, a PM juntamente com agentes da Delegacia de Entorpecentes, prenderam, com o traficante Raimundo Caetano José, mais de 30 quilos da "erva". Na Polícia Federal, apenas 10.600 quilos de maconha foram apreendidas e, com exceção de Costa Marques (quase 5 quilos), os demais foram presos em Porto Velho.

Vendida no atacado, a "erva" renderia pelo menos 10 milhões de cruzeiros e, no varejo, daria quase 50 milhões aos traficantes. A apreensão do "fumo" geralmente é feita pelas polícia Militar e Civil, nas regiões do garimpo ou no baixo meretrício, em Porto Velho. Nas fronteiras com a Bolívia, o policiamento é feito pela Federal.

COCAINA

A Polícia Federal apreendeu na fronteira da Bolívia, em 6 meses de atividade, cerca de 6.400 quilos de cocaína, provenientes daquele país. A "mercadoria", segundo a coordenação de entorpecentes do órgão, está avaliada em mais de 65 milhões, sendo vendida no atacado. No varejo, daria mais de 100 milhões. O policiamento da PF é feito em todo o Estado, destacando principalmente as fronteiras.

MORREU AFOGADO AO CAVAR O POÇO

Josimar Ferreira de Souza, de 50 anos, morador do bairro da Liberdade, morreu acidentalmente afogado em um poço de aproximadamente 10 metros de profundidade. A vítima ainda foi socorrida por José Pessoa Pinto, residente no Posto Tapindaré, que o levou ao Hospital de Base, onde morreu ao dar entrada.

Ninguém soube informar os motivos da queda de Josimar. Entretanto, policiais do 2º DP, onde foi registrada a ocorrência, disseram que a vítima estava executando um serviço. O corpo foi transportado para o Instituto Médico Legal, onde espera reconhecimento dos parentes.

BALEADO

O braçal Gerson Celestino da Silva, solteiro de 44 anos, morreu ontem no Hospital de Base, onde estava internado desde o dia 19. Gerson levou três tiros de um elemento desconhecido, num estabelecimento comercial num setor da Mineração Mibrasa. O fato foi comunicado ao 2º DP pela mulher da vítima, Antônia Grácia Celestino.

Segundo testemunhas, o braçal estava bebendo após o trabalho, quando começou a discutir com um elemento não identificado, que lhe deu três tiros no tórax. Ele ainda foi transportado para o HB, onde morreu ontem. A polícia instaurou inquérito e agentes da Sevic apuram o crime.

PDS PEDE IMPUGNAÇÃO PARA AGRA EM GUAJARÁ

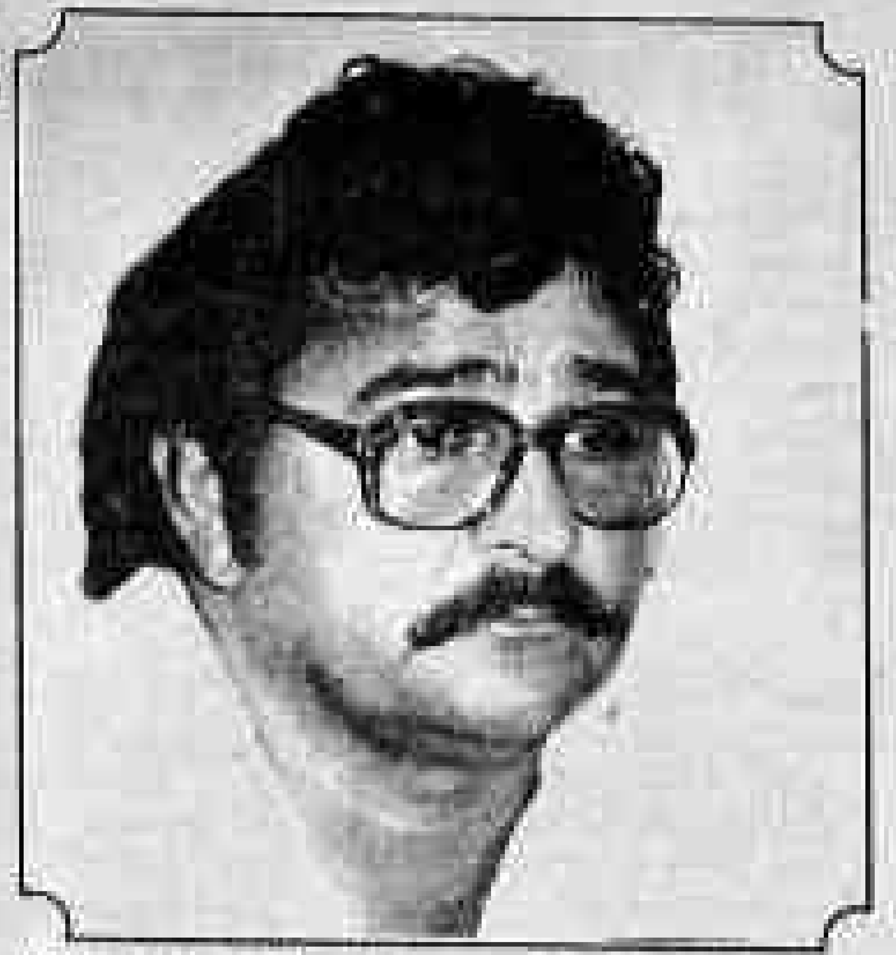

Rigomero: pedido de impugnação à candidatura

O juiz eleitoral de Guajará Mirim, Cássio Guedes, decide hoje ou amanhã se aceita ou não o pedido de impugnação à candidatura de Rigomero Agra, do PMDB, à prefeitura de Guajará Mirim. O pedido foi impetrado junto àquela zona eleitoral ao meio dia de ontem, de acordo com informações de Araujo, responsável pelo Cartório Eleitoral do município.

De acordo com o calendário elaborado pelo Tribunal Regional Eleitoral para as eleições do próximo dia 31 de agosto nos municípios de Guajará Mirim, Colorado D'Oeste e Costa Marques, o juiz tem um prazo de 48 horas, após a entrada do documento, para decidir a respeito da impugnação.

Segundo informações de fontes do TRE, sequer seria necessária a ação do PDS neste sentido, "uma vez que o próprio juiz titular da zona eleitoral é obrigado a checar todos os pedidos de registros de candidatos. E, uma vez constatada qualquer irregularidade, ele é obrigado, também, a indeferir o pedido".

PERIODO

O pedido de impugnação à candidatura de Rigomero Agra, considerado o mais forte candidato do PMDB à prefeitura de Guajará, foi baseado no pouco tempo decorrido desde a sua transferência do PDS, partido do qual era membro, para a oposição. De acordo com o Código Eleitoral, qualquer pessoa que peça transferência de um partido para o outro deve deixar passar pelo menos dois anos para, depois, candidatar-se a cargo eletivo.

GOVERNO PAGA AS DESPESAS: PLEBISCITO

Todas as despesas feitas pelo Tribunal Regional Eleitoral durante os preparativos e a realização do plebiscito nos distritos de Rolim de Moura e Cerejeiras serão pagas pelo governo do Estado, apesar do tribunal não ter idéia de quanto será gasto.

Isso em função de que o plebiscito foi solicitado pelo governador Jorge Teixeira. Ele fez o pedido baseado na Lei Complementar número 1, de nove de novembro de 1967. As despesas referentes ao plebiscito estão sendo encaminhados à Secretaria de Planejamento do governo.

DEFINIDAS ÁREAS DOS NOVOS MUNICÍPIOS

O Tribunal Regional Eleitoral já definiu os limites de Rolim de Moura e Cerejeiras, caso venham a ser elevados a município nos próximos dias. A documentação já foi enviada ao Incra, para que faça um levantamento da área e um mapa contendo todos os detalhes. Ela deverá ser entregue ao TRE, novamente, na manhã de hoje.

De acordo com informações de d. Zélia Badra, diretora-geral do Tribunal Regional Eleitoral, após emancipado Rolim de Moura fará divisa com os municípios de Presidente Médici, Cacoal, Pimenta Bueno e Costa Marques. O município contará ainda com o distrito de Santa Luzia. Enquanto isso, Cerejeiras fará divisa com Costa Marques, Pimenta Bueno e contará com o distrito de Pimenteiras.

TEIXEIRA APOIA TODOS DO PDS

Teixeira apóia seus candidatos

O chefe da Casa Civil, Eudes Lustosa, assegurou ontem que o governador Jorge Teixeira "não tem preferência por nenhum candidato isoladamente", devendo emprestar seu apoio político a todos os candidatos a prefeito e vice-prefeito nos três municípios onde serão realizadas eleições municipais em 31 de agosto próximo. De acordo com o chefe da Casa Civil, o governador pretende "fortalecer a união partidária em Costa Marques, Colorado do Oeste e Guajará Mirim".

Em visita à Capital, ontem, o ex-administrador de Costa Marques e atualmente um dos postulantes à Prefeitura daquele município, Raimundo Oliveira, defendeu a necessidade dos candidatos do PDS agirem livremente junto ao eleitorado, na atual campanha política: "Vejo como prejudicial qualquer demonstração de força ou poder numa eleição dessa natureza e à época em que ela se realiza".

Oliveira está em Porto Velho desde 2ª feira, tendo mantido contatos com o chefe da Casa Civil, Eudes Lustosa. Segundo ele, Lustosa lhe revelou que o coronel mantém a palavra de que não apoiaria ninguém especialmente.

"Tampouco autorizou quem quer que fosse a usar o seu nome para qualquer tipo de especulação", salientou o candidato. Apesar do pleito realizar-se fora da ocasião costumeira, não se esperam muitas abstenções em Costa Marques, onde parte do eleitorado dedica-se ao extrativismo e trabalho nos afluentes do rio Guaporé, com difíceis condições de acesso à sede municipal.

TSE AINDA NÃO LIBEROU VERBAS

O Tribunal Superior Eleitoral só liberou, até o momento, 900 mil cruzeiros para que o TRE cearense iniciasse os preparativos das eleições nos municípios de Guajará-Mirim, Costa Marques e Colorado D'Oeste, a se realizarem no próximo dia 31 de agosto.

No entanto, os membros do Tribunal Regional Eleitoral aguardam para breve um pronunciamento dos ministros do TSE, já que foi solicitada uma verba no valor de 36 milhões de cruzeiros para a realização do pleito.

Escola do Marechal Rondon já inicia atividades dia 1.o

A escola do conjunto habitacional Marechal Rondon já tem nome e deve iniciar suas atividades acompanhando o returno letivo, a primeiro de agôsto, atendendo primeiramente aos alunos dos colégios próximos dali, a exemplo da Araújo Lima, e da Brasília todas as séries do primeiro grau e ensino supletivo.

O secretário municipal da Educação, professor Alvaro Costa, disse ontem que os educandos que residem no conjunto ainda não serão atendidos na escola este ano ,tendo em vista que não poderão alterar a metodologia do ensino, continuando assim nas escolas do centro, mas em 84 já não precisarão mais estudar longe, com preocupação de transporte ou mesmo segurança.

— Hoje nós temos grande parte de famílias que residiam todas no centro de Porto Velho, mas que não escaparam do problema de ter que deixar seus filhos, principalmente os que estudam à noite, no sacrifício de vir para as escolas do centro, o que no próximo ano será resolvido, oferecendo opções de vagas nas escolas Barão do Solimões, Carmela Dutra e Castelo Branco, explicou Álvaro Costa.

O ensino de segundo grau somente será aplicado no próxiom ano, quando estiver em pleno funcionamento, pelo mesmo problema que causaria aos de primeiro e que estão em outras escolas de fora do conjunto. "Nós apenas iremos aproveitar a classe que estuda próxima do setor, até que moradores do bairro possam ser atendidos", explicou o secretário.

A ESCOLA

Com o nome "Dr. José Otino de Freitas", a escola do conjunto Marechal Rondon tem 20 salas de aula com capacidade para atender a 2.400 alunos nos três turnos; suas dependências contarão com laboratórios, sala para coordenação de pedagogia, secretaria, cantina, quadra de esportes, clínica e um chapéu de palha para jardim de infância. Os professores que lecionarão naquela unidade são novos contratados e alguns que já estão atuando nas outras de onde os alunos serão transferidos.

FLORESTA

A escola do bairro Floresta é dotada do mesmo sistema que a do Marechal Rondon, mas será num prazo mais demorado o início de suas atividades, pois as obras ainda não terminaram, só podendo ser concluídas no início da próxima semana, dando condições de funcionamento a partir do dia 20 de agosto.

O secretário Alvaro Lustosa Pires, da Sedec, vai entregar o colégio à Semec.

Pescador denuncia: estão detonando rio

Semanalmente são assassinadas milhares de peixes por pescadores criminosos que utilizam bombas que são detonadas no leito do rio Preto, afluente do Jamari, próximo ao setor de mineração Cachoeira. A denúncia foi feita ontem por um pescador ao AM.

O denunciante explicou ainda que os que praticam a pesca com bombas são comerciantes e não um pescador qualquer e que pegam a quantidade de peixe que vão consumir e deixam a grande maioria das espécies boiando no leito do rio até apodrecer.

SUDEPE

Essa queixa, segundo o pescador, é para que os órgãos competentes, a começar pela Sudepe, tomem as devidas providências, no sentido de proibir a ação dos criminosos que, principalmente à noite dos finais de semana, atuam impunemente. "Domingo último, por exemplo, um conhecido comerciante de Porto Velho fez uso das bombas, pegou o que lhe interessava e deixou o grande estrago para trás, o que nós, como pescadores profissionais, não fazemos porque sabemos o risco que existe de ser dizimada as espécies do pescado".

ESTRAGO

Semana passada o denunciante disse ter visto gente encher quatro isopores com aproximadamente 200 quilos e o restante do cardume que foi atingido com a explosão ficou para estragar, já que ninguém poderia aproveitá-lo.

90 famílias despejadas em mais uma invasão

Mais famílias são despejadas de bairros periféricos da capital.

Cerca de 90 famílias que haviam construído seus barracos numa área de 360 metros quadrados pertencente à senhora Maria Jucar, no bairro Floresta, continuam sem terem para onde ir, pois todos os barracos foram destruídos por alguns homens, debaixo de proteção de um esquadrão da Polícia Militar que seguia ordem judicial.

Segundo a proprietária da terra, aquela área lhe pertence há mais de 15 anos, na qual ela pagou batendo barro para a fabricação de tijolos em olarias de amigos e que ninguém vai lhe tomar o suor que gastou.

Maria Jucar afirmou ainda, que tem todos os documentos das terras menos o título definitivo, pois ninguém que tem terras naquelas imediações possui o documento, que é fornecido pelo INCRA. Disse ainda que suas terras foram invadidas quando ela batia barro em sua olaria e as famílias em um grande contingente começaram a entrar sem que ela pudesse impedir.

POSSEIROS

Sebastião Moreira de Lima, posseiro, disse que veio de Ariquemes com toda a sua família e estava morando em um pequeno quarto cedido pelo seu sogro, enquanto tentava conseguir um lugar para morar, quando descobriu aquela área construiu seu barraco pois é tudo que tem e somente se for morto é que sairá de lá.

Ainda na tarde de ontem uma viatura da Polícia Militar esteve presente ao local comandada pelo sargento José Maria para garantir que ninguém mais construiria e ainda ajudar na derrubada de alguns barracos que restavam.

Os posseiros, revoltados por não terem para onde ir, disseram que vão se reunir para tentar falar com o governador Jorge Teixeira afim de tentarem encontrar junto ao Executivo uma solução viável para o problema.

ZUCA REBATE ACUSAÇÕES DE CAMATA

No Assembléia, o deputado Zuca Marcolino rebateu acusações do vice-prefeito de Ji-Paraná.

O deputado estadual Zuca Marcelino, disse ontem que as críticas feitas contra ele pelo vice-prefeito de Ji-Paraná, Valdemar Camata, não têm nenhum fundamento. O parlamentar salientou que de fato, o prefeito do município é Camata, mas não abria mão de suas críticas, feita anteriormente na Rádio Alvorada, quando criticou a atuação dos administradores e dos vereadores, que aprovaram uma lei concedendo títulos definitivos para propriedades urbanas. "Contra este projeto não tenho nada. O problema, porém, é a taxa que eles cobram para expedir estes títulos. Alguns proprietários chegam a pagar quase 1 milhão de cruzeiros", disse ele.

A crítica de Zuca Marcelino recaiu sobre o pagamento, que já fora feito anteriormente pelos mesmos proprietários, mas porque denunciou o fato, o deputado foi acusado por Valdemar Camata de haver sido excomungado pela Igreja "e até de débil mental e endemoniado".

Zuca Marcelino respondeu apenas: "Isto faz parte da política. Não critico nada pessoal de Camata ou Jorge, pois nada tenho contra a vida deles. Apenas eles devem cuidar melhor da administração de Ji-Paraná e esquecer a vida de quem quer que seja. Quando fiz as críticas, alguém falou apenas de mim, mas não desmentiram-nas".

Finalizando, Zuca Marcelino acrescentou que quando Valdemar Camata o acusou de ser bode expiatório de grupos econômicos, errou em dois pontos: "Pertenço a um grupo, mas ao contrário do que diz Camata, é pela frente. Este grupo é o povo. Não fico dando uma de anjo de asas negras", concluiu o deputado.

Oggi.

AVISO

SINDICATO DOS GARIMPEIROS DO ESTADO DE RONDÔNIA

Endereço: Rua Tenreiro Aranha, 2310

Será realizada eleição, no dia 27 de agosto de 1983, no período de 08 às 24 horas, na sede desta entidade, para composição da Diretoria e Conselho Fiscal, devendo o registro de chapas ser apresentado à secretaria no horário de 08 às 12 e 14 às 18 horas, no período de 20 (vinte) dias a contar da publicação deste Aviso. Edital de convocação da eleição encontra-se afixado na sede desta entidade.

Porto Velho (RO), 26 de julho de 1983

Amadeu Neves Cardoso

Presidente

COMPRA-SE

Compro um telefone residencial, pago à vista Cr$ 300.000,00. Sem débitos atrasados. Procurar a Sra. Maria Herminia, à Av. Pio XII nº 2377 — Bairro da Liberdade.

EDITAL DE CONVOCAÇÃO

A COMPANHIA INDUSTRIAL DE CONSERVAS ALIMENTICIAS — "CICA", Estabelecida à Rua Generalíssimo Deodoro, nº 1683 s/703 — Nazaré — Belém do Pará, solicita o comparecimento do Sr. MICHEL NASSER, Carteira Profissional nº 024231, Série 002 — Am. CIC nº 1998394B1 — 68, em suas dependências, para homologação de recisão do contrato de trabalho, conforme C.L.T.

ESTADO DE RONDÔNIA
PODER JUDICIÁRIO
COMARCA DE PORTO VELHO
VARA DA FAMÍLIA, MENORES, ÓRFÃOS E SUCESSÕES

EDITAL DE CITAÇÃO

a NEUSA MARIA DA CRUZ MARTINS

PRAZO DE 30 DIAS.

O DR. EULÉLIO MUNIZ, JUIZ DE DIREITO EM EXERCÍCIO DA VARA DA FAMÍLIA, MENORES, ÓRFÃOS E SUCESSÕES DA COMARCA DE PORTO VELHO — RO., NA FORMA DA LEI, ETC.

FAZ SABER, a todos que o presente EDITAL virem ou dele conhecimento tiverem que, por intermédio deste CITA NEUSA MARIA DA CRUZ MARTINS, brasileira, casada, do lar, residente e domiciliada em lugar incerto e não sabido, expedido nos autos n. 1.724/83, de Ação de PROCEDIMENTO ORDINÁRIO DE SEPARAÇÃO JUDICIAL, proposta por LOURIVAL DIAS MARTINS, brasileiro, maior, casado, comerciante, residente e domiciliado à Rua José de Alencar, n. 3.280 — Apt.º 02, nesta Cidade, para tomar conhecimento da presente ação, ficando ciente de que poderá ser a mesma contestada e que o prazo para contestação são de 15 (quinze) dias, será contado a partir da audiência, e caso não seja a mesma apresentada se presumirão aceitos pela Ré, como verdadeiros os fatos alegados pelo autor, bem como comparecer à audiência de Conciliação que será realizada no dia 21.09.83, às 08:00 hs, na sede deste Juízo, no Edifício do Forum Ruy Barbosa, Vara da Família, ficando ciente também que o prazo para a contestação são de 15 (quinze) dias, será contado a partir da audiência mencionada. Tudo de conformidade com o despacho do MM. Juiz, a seguir transcrito. DESPACHO: "Redesigno audiência de Conciliação para o dia 21.09.83, às 08:00 hs., na sede deste juízo, renovadas as diligências necessárias. Expeça-se novo edital de citação. P. V., 13.06.83. DR. LOURIVAL MENDES DE SOUZA, JUIZ DE DIREITO". E para constar, passou-se o presente e mais quatro de igual teor sendo que, o original será fixado no lugar de costumes e os demais publicados de acordo com a Lei. CUMPRA-SE. DADO E PASSADO nesta Cidade de Porto Velho, aos onze dias do mês de julho do ano de hum mil novecentos e oitenta e três. Eu, Eliene Amália Gouveia da Rocha, Escrivã Designada, o datilografei e assino.

DR. EULÉLIO MUNIZ
Juiz de Direito em Exercício

13, 27 e 3

DOCUMENTOS PERDIDOS

ABDEL MOTTALEB ASSAD AHMAD AYYOUD, CIC nº 041.259.092-00, Ji-Paraná, perdeu todos os documentos do carro marca Ford F-4000, tipo Caminhão, Chassis LA 7 GXC 39707, Placa JA-0582, ano de fabricação 1978, cor azul.

DOCUMENTOS PERDIDOS

GALILEU FOGAÇA FUMAGALI, CIC Nº 040.779.382-87, residente Av. Belo Horizonte, Ji-Paraná, perdeu todos os documentos do carro marca Toyota Bandeirante, tipo Pick-Up, Chassis O J 27851, placa JP-2088, ano de fabricação 1978, cor verde.

Do aeroporto de Navegantes partem alimentos e medicamentos para flagelados que continuam ilhados.

Presidente faz sua primeira caminhada

CLEVELAND — "Esta foi a melhor noite que passei desde que chegue à Cleveland", disse o presidente João Figueiredo ao seu porta-voz, Carlos Átila. O Presidente, de acordo com informações transmitidas pelo secretário de Imprensa, Ivo teve manifestação pois dormira quatro horas, sem interrupção; e, após acordar-se, alimentou-se novamente em sono tranquilo.

O presidente Figueiredo — que desde o meio-dia de anteontem encontra-se na "Eaton House", à beira do Lago Erie — alimentou-se normalmente no jantar (sopa e peixe) e tomou um bom café na manhã de ontem (terça-feira).

CAMINHADA

Cedo, por volta das 7h (local), correspondente a 8h no Brasil, o presidente Figueiredo fez sua primeira caminhada acompanhado pelo dr. José Saldanha. O passeio do Presidente ultrapassou os limites dos jardins da "Eaton House", ao longo da calçada da rua Cienilly.

Ao final da manhã o presidente Figueiredo recebeu a visita do deputado federal José Carlos Martinez, do Paraná, ao qual descreveu aspectos relacionados com seu tratamento médico em Cleveland. O deputado disse aos jornalistas estar contente com o bom aspecto e disposição do presidente.

Acidentados de Serra Pelada tiveram alta

BELEM — Dos 23 acidentados no garimpo de Serra Pelada, vítimas de soterramento no dia 18, 20 já tiveram alta do hospital da Fundação SESP de Marabá, informou ontem à EBN o Diretor Regional do órgão, Ribaldo Machado da Nóbrega. Só restam hospitalizados três acidentados que foram submetidos a cirurgia. Os demais tiveram alta e foram encaminhados à coordenação do garimpo, em Marabá, os encaminhou de volta a suas casas. A maioria retornou ao trabalho no garimpo.

JÂNIO RECEBIDO POR AURELIANO

BRASILIA — O Comandante Aureliano Chaves, no exercício da Presidência da República, despachou na manhã de ontem, no Palácio do Planalto, com os ministros da Educação e Cultura, Esther de Figueiredo Ferraz, às 10 horas, e da Saúde, Waldir Arcoverde às 11 horas. Ao término, cerca quase uma hora de atraso, motivado pelo fechamento do aeroporto de São Paulo, Aureliano Chaves recebeu em audiência o ex-presidente Jânio Quadros. Jânio Quadros, ao chegar ao Palácio do Planalto, disse que "estou vindo a Brasília com as melhores intenções, manifestando-se contrário ao atrito ou endurecimento entre o PTB e o PDS".

Indústria Metalúrgica sediada em Manaus — Amazonas, ampliando seu quadro funcional, está admitindo:

QUÍMICO INDUSTRIAL

Os interessados deverão enviar "Curriculum Vitae" para Caixa Postal n.º 574 — Manaus —Cep 69.000.

Chuvas atrapalham a volta dos flagelados

PORTO ALEGRE — A chuva que caiu nos últimos dois dias no Rio Grande do Sul e que ainda está sendo registrada no Norte do Estado deverá retardar a normalização do quadro provocado pelas enchentes, segundo informou ontem a Coordenadoria Estadual de Defesa Civil. Em virtude das chuvas e do vento, as águas do Rio Guaíba e Jacuí voltaram a subir, impedindo que mais desabrigados retornassem às suas casas. Mesmo assim, de acordo com a Defesa Civil, os efeitos das chuvas sobre os níveis dos rios só poderão ser avaliados dentro de alguns dias.

Ontem de manhã havia 32.610 flagelados no Rio Grande do Sul, 2.500 a mais do que ontem. Uruguaiana é o município com maior número de desabrigados-oito mil, seguido por Itaqui, com sete mil, e São Borja, com pouco mais de quatro mil. Apesar das chuvas, o nível do rio Uruguai, que banha as três cidades, continuou a baixar e ontem estava a 10 metros e 80 centímetros acima de seu nível.

TEMPO DEVE MELHORAR

— O município de Porto União, uma das regiões mais atingidas pelas enchentes em Santa Catarina, registrou das nove horas de anteontem, a maior precipitação pluviométrica do Estado: 54 milímetros. Segundo informações do Oitavo Distrito de Meteorologia, sediado em Porto Alegre, também choveu forte nas cidades de São Francisco do Sul e Indaial, com 41 milímetros em cada uma. Foram anotadas ainda chuvas mais fracas nas outras seis cidades catarinenses em que o Oitavo Distrito mantém postos de observação.

No Rio Grande do Sul choveu em sete, dos 17 municípios com postos de meteorologia, mas a precipitação foi pequena, e a mais alta chegou a apenas cinco milímetros em Iraí.

Com o tempo nublado nos dois Estados do Sul, a temperatura não desceu muito na madrugada de ontem, em Santa Catarina, a mínima foi de 5,4 graus em São Joaquim e, no Rio Grande do Sul, de 5,5 graus em Santa Vitória do Palmar. Para a próxima madrugada, porém, o Oitavo Distrito prevê queda na temperatura já que uma frente fria está se aproximando da Argentina, trazendo com ela a melhoria das condições do tempo.

DECRETADO ESTADO DE EMERGÊNCIA EM TODOS MUNICIPIOS ALAGOANOS

MACEIÓ — Através de decreto publicado no Diário Oficial do Estado, edição de ontem, o governador Divaldo Suruagy estendeu a todos os municípios alagoanos, à exceção de Maceió, o estado de emergência em que já se encontravam, desde 30 de maio último, quarenta cidades de Alagoas.

Para adotar esta medida, Suruagy levou em consideração vários aspectos provocados pela longa estiagem que se abate sobre o estado, inclusive recente lançamento do Programa Nacional de Aproveitamento da Cana de Açúcar (Planalsucar), órgão vinculado ao Instituto do Açúcar e do Álcool, mostrando que "a seca já extrapola a capacidade de resistência para atingir de forma [illegible] todas as áreas geográficas de Alagoas, inclusive a Zona da Mata".

Uma das justificativas do governador para ampliar o estado de emergência a 55 outros municípios alagoanos foi a constatação de que "a permanecer a estiagem, a situação poderá agravar-se com consequências imprevisíveis, haja vista as ameaças de saques que já se delineiam".

FRENTES DE TRABALHO

Ele mencionou, também, a necessidade de serem, em a possível brevidade, uma das frentes de trabalho que assegurem a absorção da mão-de-obra ociosa na região, proporcionando os benefícios do Pronatural".

O estado de emergência decretado em mais de [illegible] municípios alagoanos entra em vigor a partir de ontem, após ser publicado no D.O. do Estado.

LEIA O ALTO MADEIRA

O que fazer quando você quer vender e comprar, e descobre que todo mundo também quer vender mas que a maioria não quer comprar?

GRUPO TOURINHO

Resposta:

anuncie

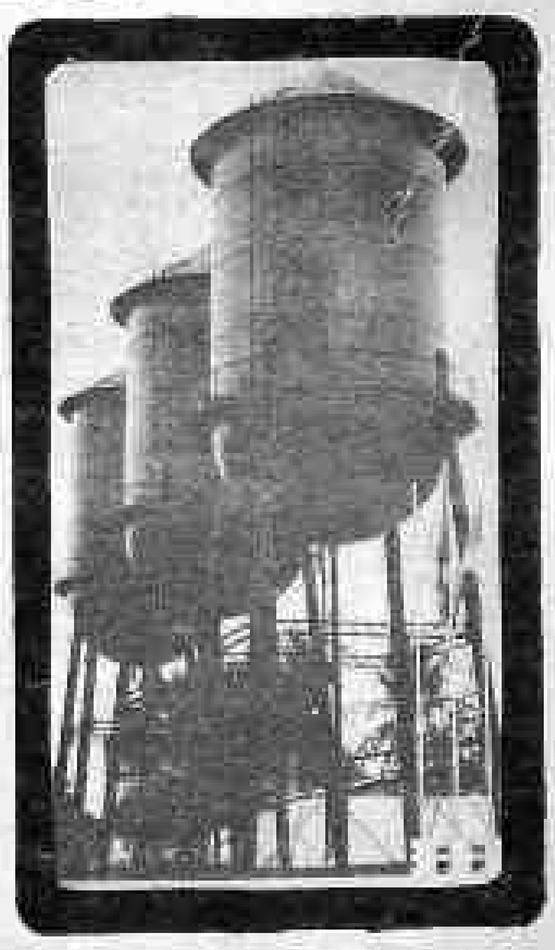

Sempre junto de quem quer saber mais

Um balanço pode ser publicado para leigos ou para quem precisa saber mais.

Sempre junto de quem quer saber mais

Nossos diagramadores se preocupam em valorizar a forma visual das publicações da sua empresa.

Sempre junto de quem quer saber mais

No

GRUPO TOURINHO

Alto Madeira

Sempre junto de quem quer saber mais

CERON perde metade de seus recursos

O presidente da Centrais Elétricas de Rondônia, Raimundo Peixoto, disse ontem que já conhece a necessidade de iluminação pública do município de Vilhena, de onde um representante político sugeriu à Ceron que providencie meios, mas que não será para agora, já que há uma deficiência de recursos.

Essa deficiência foi exposta pelo dirigente da empresa, como sendo uma consequência natural do setor econômico de todo o país, tendo o recurso destinado à realização de obras sofrido um corte de 50 por cento.

— Estou indo há quatro meses a Brasília onde visito os setores competentes, tentando conseguir subsídios para o início de alguns sistemas de que o Estado está dependendo, mas encontro também muitas dificuldades, disse Raimundo Peixoto.

AUMENTO

Além dos aumentos normais exigidos, os consumidores de energia estão tendo uma outra majoração, da qual temos que assegurar fundos indispensáveis para que se possam realizar melhorias no sistema de iluminação de todos os municípios e não apenas de Vilhena. O presidente da Ceron disse, ainda, que "mesmo com essas dificuldades podemos assegurar que todos os problemas serão superados". Essa redução a que ele se referiu foi para fazer cobertura de outras operações igualmente importantes em outros Estados.

Cônsul da Alemanha foi à Prefeitura

Anteontem o cônsul (de óculos escuros) esteve na Assembléia e conversou com os deputados Renaldo Aragão e Jacob Atallah. (Foto Telma Fábio).

O Cônsul Geral da República Federal da Alemanha, Bernhard Kalscheuer, foi recebido ontem no Palácio 31 de Março, sede do Executivo Municipal, pelo secretário de Planejamento, Haroldo Cristovam Teixeira Leite, que na oportunidade representou o prefeito Sebastião Valladares.

Após ser recebido oficialmente no Gabinete do Prefeito, o Cônsul, acompanhado do secretário de Planejamento, Haroldo Leite, visitou vários pontos da Capital.

Na oportunidade o representante alemão afirmou que estava surpreso com o trabalho desenvolvido pela Prefeitura, pois esperava encontrar uma cidade cheia de favelas. A comitiva também visitou as obras de drenagem que estão sendo desenvolvidas pela Prefeitura, além dos conjuntos habitacionais, porto fluvial e o Hospital de Base Ary Pinheiro.

Após a visita, o Cônsul elogiou o trabalho que está sendo desenvolvido pela Prefeitura, tendo destacado, principalmente, a limpeza e a infra-estrutura básica dos bairros recentemente implantados no Município.

Durante o encontro que manteve com o representante do Prefeito de Porto Velho, Bernhard, colheu informações, com referência aos trabalhos que estão sendo efetuados nos setores de saúde e Educação pela Prefeitura Municipal.

CENTRAIS ELÉTRICAS DE RONDÔNIA
CERON
Governo JORGE TEIXEIRA
O progresso bate agora

COMUNICADO

AS CENTRAIS ELÉTRICAS DE RONDÔNIA S.A. — CERON, comunica que, desenvolvendo um programa de serviços que visa a melhoria do atendimento aos seus consumidores, e ainda para oferecer condições de segurança, não só ao pessoal que realiza esse serviço, como também ao público em geral, torna-se necessário interromper o fornecimento de energia elétrica no dia 30/07/83 (sábado), no horário das 05:30 às 12:00 horas, nos seguintes locais:

— Todas as ruas dos seguintes bairros: Nova Porto Velho, Rock, Mato Grosso, Areal da Floresta, Flores, Marechal Rondon, BR-364 até o KM 45, Colonia Penal, 21 de Abril, 13 de Setembro e Periquitos.

Caso os serviços sejam concluídos antes do prazo, o restabelecimento será antecipado independente de outro aviso.

A DIRETORIA

OGGI

AM

Um homem prevenido vale por dois. Verifique se o seu título está em dia!!!

Itajanas

NO EINSTEIN, CURSO PARA O JUDICIÁRIO

Neubens, o coordenador

O curso Einstein estará realizando, entre os dias 22 de agosto a 23 de setembro, um estágio preparatório aos interessados em prestar exames ao concurso do Tribunal de Justiça de Técnico Judiciário, Escrevente e Auxiliar Judiciário, cujas inscrições poderão ser feitas de primeiro a 20 do próximo mês.

Esse curso terá duração de 30 dias de execução a carga de 80 horas-aula, com quatro horas por dia e terá os professores sob a coordenação de Neubens Mariano de Oliveira, secretário da presidência do Tribunal Regional Eleitoral e que ministrará aulas sobre lei Orgânica Judiciária do Estado.

Juntamente com ele estarão ministrando o curso preparatório do Einstein o professor Edson Jorge Badra, Procurador Geral de Justiça, que lecionará Língua Portuguesa e Processo Penal; o advogado Miguel Rinaldi, membro do Tribunal de Contas, que terá a disciplina Processo Civil; Juan Jorge Gomes Feitó, Lei de Registro Público, e Neubens Mariano, a Lei de Organização Judiciária do Estado, além de outras aulas sobre processo civil, lei de registros públicos e Processo Penal.

Como coordenador do concurso, Neubens explicou que "esse treinamento do Einstein será de suma importância, já que é um conteúdo será todo desenvolvido com as exigências do concurso do Tribunal, daí a necessidade de noções sobre tudo que deverá ser empregado aos interessados". Os interessados poderão fazer suas inscrições no próprio Einstein.

ALTOS COMANDOS SE REÚNEM PARA TRATAR DE PROMOÇÕES

Brasília, — Com vistas as promoções que ocorrerão no próximo dia 31 no generalato das três forças singulares, estiveram reunidos, em Brasília, os altos comandos da Marinha (almirantado), Exército e Aeronáutica, sob a presidência dos respectivos ministros. Na Marinha existe no momento apenas uma vaga para o posto de contra-almirante, no corpo da armada.

No Exército as promoções serão para o preenchimento de duas vagas de general-de-exército, três de general-de-divisão e três de general-de-brigada combatentes. No quadro de engenheiro militar há uma única vaga para o posto de general-de-divisão. No quadro de médicos são duas as vagas para o posto de general-de-brigada.

Na Aeronáutica existem duas vagas de major-brigadeiro e duas para o posto de brigadeiro-do-ar, todos no quadro de oficiais aviadores.

Da reunião do alto comando do Exército, pela última vez participaram os generais-de-exército Heitor Furtado Arnizaut de Mattos e Heitor Luiz Gomes de Almeida, o primeiro, por ter concluído o tempo de permanência no serviço ativo, e o segundo, por ter sido indicado para o cargo de ministro do Superior Tribunal Militar.

TUMA ANUNCIA INQUÉRITO SOBRE GREVE NO METRÔ

SÃO PAULO — Presente ontem à abertura do seminário "Transportes na Grande São Paulo — SP 2000", promovido pela Rede Globo de Televisão no Maksoud Plaza, o delegado superintendente do Departamento de Polícia Federal (DPF) em São Paulo, Romeu Tuma, anunciou que aguarda a remessa do processo administrativo instaurado pelo Ministério do Trabalho para apurar responsabilidades na paralisação dos metroviários no último dia 21, para, com base no documento, determinar a abertura de inquérito que enquadrará criminalmente cada diretor do sindicato, de acordo com a infração cometida contra a lei de greve.

Romeu Tuma disse que "nós já estávamos prevenidos, na véspera do dia 21 fizemos uma reunião com o presidente da Companhia Municipal de Transportes Coletivos (CMTC), mais o diretor de Operações do Metrô e o presidente do Sindicato de Condutores de Veículos, e já nessa reunião foi traçado um plano alternativo com linhas de ônibus de emergência para que a população não ficasse sem metrô e fosse eliminado o risco de um quebra-quebra nas estações".

Segundo o superintendente do DPF "esse plano, com o apoio da CMTC e da Rede Ferroviária Federal — que, em alguns casos também descarrega passageiros junto a estação do metrô no bairro do Tatuapé, conseguiu aliviar o problema no período vespertino, quando houve a paralisação e, durante a tarde, ainda reforçou os eventuais coletivos urbanos que não circularam por outros motivos".

Concluindo, Romeu Tuma informou que o Departamento de Polícia Federal recebeu, os últimos alvarás de soltura dos detidos por envolvimento em piquetes e pichações no último dia 21, não existindo, atualmente, nenhum preso na Polícia Federal, remanescente daquele grupo.

Assinaturas do Alto Madeira
PARA 1983 PELO FONE 221-3181

EBTU anuncia para curto prazo ônibus a álcool

São Paulo — O presidente da Empresa Brasileira de Transportes Urbanos (EBTU), Carlos Veríssimo do Amaral, que participou da sessão de abertura do Seminário "Transportes na Grande São Paulo — SP 2000", promovido pela Rede Globo de Televisão no Maksoud Plaza, representando o ministro dos transportes, Cloraldino Soares Severo, disse à EBN acreditar que "em curto espaço de tempo nós teremos motores desenvolvidos para ônibus, movidos a álcool com algum aditivo, os estudos e as pesquisas estão sendo feitas". O presidente da EBTU garantiu também que a política de corte de combustíveis, anunciada pelo ministro das Minas e Energia, César Cals, para a redução de seiscentos mil para trezentos mil barris diários no consumo brasileiro não afetará a necessidade de expansão do sistema de transportes urbanos, pois "nós podemos buscar outras fontes de energia, nós temos energia eletrificada abundante no país e outras fontes que estão sendo desenvolvidas como é o caso do álcool e do gás".

Carlos Veríssimo do Amaral traçou, depois, a participação do ministério dos transportes no sistema de transportes de São Paulo situando-a "principalmente no metrô, onde nós estamos participando há mais tempo, e no sistema de Trolebus, até agora já repassamos totalmente cinco bilhões de cruzeiros para o Metropolitano de São Paulo e, no que diz respeito aos trolebus, nós estamos este ano com alguma dificuldade em virtude dos cortes de recursos". O presidente da EBTU disse não ter qualquer conhecimento de um eventual plano de racionamento de gasolina para o Brasil.

DNER RENOVA SINALIZAÇÃO: BR's

Rio — O Diretor Geral do DNER, João Cataldo Pinto, informou que órgão já renovou, dentro da campanha de segurança nas estradas, mais de 12 mil quilômetros em sinalização nas rodovias federais brasileiras.

Entre janeiro e junho, o DNER renovou a sinalização horizontal em 2.317 quilômetros de estradas federais, representando um aumento de 469 por cento, em relação ao realizado no mesmo período do ano passado. Na parte de sinalização vertical, a renovação atingiu 9.930 quilômetros, significando um aumento de 97,8 por cento, em relação ao que foi feito nos seis primeiros meses do ano passado.

A rodada dupla de domingo vai difinir os favoritos ao titulo do terceiro turno do Taça Cidade de Porto Velho

TAÇA PORTO VELHO

DEFINIDOS OS JOGOS DA TERCEIRA RODADA

Cruzeiro X Flamengo e Mixto X Ipiranga são os dois jogos da terceira rodada do terceiro turno da Taça Cidade de Porto Velho, que serão realizados domingo, em rodada dupla marcada pelo departamento de futebol da FDR.

Estes dois jogos vão praticamente definir os finalistas desta fase, tendo em vista que vão se enfrentar o primeiro, segundo e terceiro colocados. No entanto, não existem favoritos. São os times mais regulares do turno.

Pelo critério técnico, conforme o regulamento, Cruzeiro e Flamengo fazem o jogo preliminar, enquanto que Mixto e Ipiranga o principal, obedecendo a contagem dos pontos positivos dos dois times que se enfrentarão.

Desde ontem, as equipes começaram a preparação para o jogo de domingo. No Cruzeiro, possivelmente o ponteiro Gilson deva jogar, pois melhorou bastante da contusão, sofrida na partida com o Ipiranga. O técnico Loló, no entanto, está em dúvida sobre a escalação do goleiro Dudu, pois Marcos foi um dos melhores, no empate com o Mixto. Outra preocupação do técnico é quanto ao esquema tático, em virtude de o time não haver rendido o esperado na última partida, só melhorando depois da entrada de Ely e Toninho. Loló vai voltar ao esquema antigo que, segundo ele, deu melhor resultado.

UMA VITÓRIA

No Flamengo, os jogadores querem a todo custo uma vitória, para assumir a liderança da fase e fugir do rebaixamento. A folga da semana passada serviu para que o técnico Walter D'Andréa adaptasse outras jogadas ao esquema, que não tem surtido o resultado esperado. A base do time está formada e Walter só admite fazer modificações se houver caso de contusões, pois já começou o trabalho para disputar o IX Copão da Amazônia, em setembro.

O Mixto, que jogou completamente improvisado contra o Cruzeiro, já começou a trabalhar em outro esquema. O técnico Chico Santos ainda não sabe quem colocar para substituir Sonival, que foi expulso e tem que cumprir suspensão automática.

Apesar de Coutinho não estar treinando, Chico Santos pretende aproveitá-lo nesta partida. Ele pode ser aproveitado em várias posições, inclusive no meio de campo, onde é um grande armador.

Depois dos insucessos obtidos nos dois primeiros turnos, o Ipiranga vem sendo o melhor time da terceira fase da competição e é o líder absoluto com três pontos, pois o técnico Luizinho armou a equipe à base da que foi campeã ano passado e está disposto a não mexer nessa formação porque reconhece que é a melhor no momento.

Ari jogou bem o segundo tempo, mas Luizinho vai mantê-lo na reserva, pois quer observar melhor Hilário, na posição de centroavante. Ele não está se importando com que os torcedores dizem. Para ele, a garra vale mais do que a técnica sem objetividade, coisa que muitos times vêm utilizando e sendo derrotados seguidamente. Os treinos da semana serão para solucionar melhor as saídas de bola, que segundo sua opinião está lenta.

Campeões do Mundo vão jogar em Porto Velho

Para a festa da promulgação da Carta do Estado, dia 6 de agosto, a Assembléia Constituinte vai trazer, para fazer uma apresentação em Porto Velho, a Seleção Brasileira de Juniores, campeã mundial, e não mais Flamengo (Rio) ou Corinthians (São Paulo), conforme anunciou anteriormente.

EXCURSÃO

A idéia de trazer o selecionado brasileiro a Porto Velho é do governador Jorge Teixeira e do deputado Walderedo Palva (PDS), que é o coordenador dos festejos, porque o time canarinho vai fazer uma excursão pelo Norte e não cobraria uma taxa muito alta, já que os dois times exigem cotas incompatíveis para o futebol amador do Estado.

Os entendimentos finais com o presidente da CBF, Giulite Coutinho, estão sendo feitos diretamente pelo governador do Estado, Jorge Teixeira, que resolverá tudo até o final da semana.

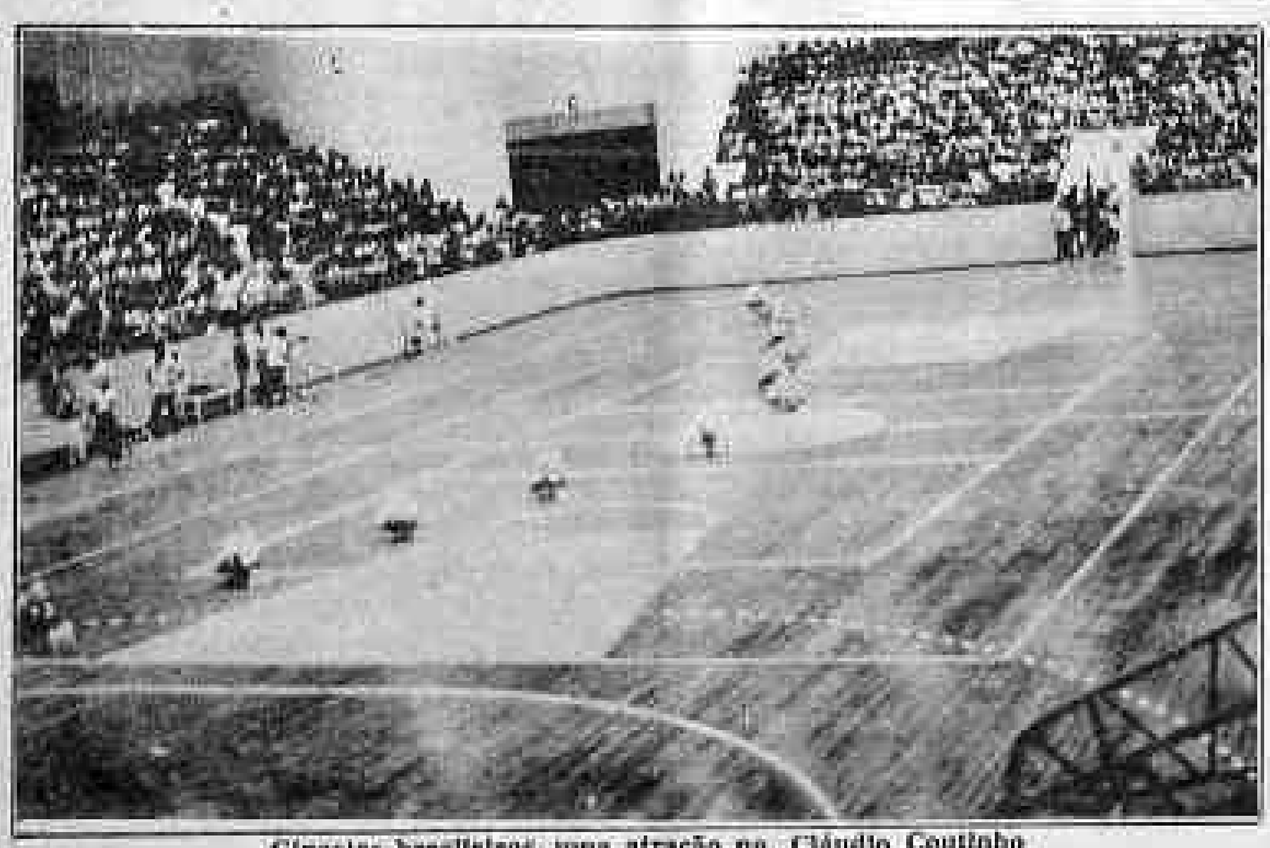

Ginastas brasileiros, uma atração no Cláudio Coutinho

Ginastas brasileiros fazem apresentação no Cláudio Coutinho

A seleção brasileira de ginástica olímpica vai fazer uma apresentação em Porto Velho, no Ginásio Cláudio Coutinho, dia 30. A promoção é da Secretaria de Esporte, Cultura e Turismo — Secet, — que conta com o apoio do governo do Estado.

A delegação vem composta de dez pessoas, entre atletas e dirigentes. Ela chega dia 29, conforme declarações do secretário adjunto Icaias Vieira.

A DELEGAÇÃO

Os integrantes da seleção são de nível internacional, pois já disputaram diversas competições mundiais. Os componentes da delegação são: Henrique Ilapesta — técnico; João Jaiz, Gilmário Sanches, Gilson Gilberto Albuquerque, Mário, Pedro Silva, Guilherme Pinto, Eliana e Maria Fernandes — atletas.

COMENTANDO

Simeão Tavernai

GOSTARIA QUE O MEU NOME FOSSE O ... INDICADO

As garotas que representação o nosso jornal "Alto Madeira" ainda não se decidiram sobre a escolha do massagista. Confesso que gostaria que o meu nome fosse o escolhido, mesmo sabendo do risco que correria. Sabe lá o que é massagear as pernas bem finas das meninhas? Uma coisa eu garanto. Os meus longos anos de vida me credenciam para a arriscada missão. Muito embora a moça da não preferida não saiso do meu pé dizendo ... "Mata o velho. Mata o velho ..."

SELEÇÃO BRASILEIRA JOGA AMANHÃ

Como acontece todas as vezes que o Brasil vai disputar uma competição, procuro fitar uma de escalador. Contra o Chile amanhã eu escalaria a nossa seleção da seguinte maneira: Paulo Sérgio; Leandro, Márcio, Mozer e Vladimir; Andrade, Sócrates, Júnior; Jorginho, Renato e João Paulo. No segundo tempo faria entrar o Roberto ou Careca no lugar de Renato. Essa seleção, por mim escalada, não decepcionaria. Pelo contrário. Ganharia na maior moleza da paróquia... Falei.

CERTO TORCEDOR DO FLAMENGO ... CHIOU

Ontem recebi um telefonema anônimo. A voz era masculina. O anônimo disse o diabo. Revoltado pelo que escrevi sobre o Flamengo (Rio). Acontece que o moço recebeu o troco na hora. Disse ninguém é mais "Tamengista do que eu". Sou tão apaixonado que deixo de comer quando o Mengão é derrotado. Porém, não sou ridículo! Acima da minha paixão está a minha consciência. O rendimento do Mengão contra o Volta Redonda foi fraco na expressão da palavra. Volto a dizer... Não merecia ter vencido por 4x1. O placar moral foi o por mim mencionado (2x1). Acrescento mais. Se aquela bola que o Raul defendeu, logo no início do jogo tivesse entrado, o Mengão se perderia ainda mais dentro do tapete verde do Maracanã. Dificilmente chegaria ao estádio que chegou. Ser flamengista é uma coisa. Ridículo é coisa bem diferente... (sic).

GRÊMIO ESTARÁ REPRESENTANDO O BRASIL

Conclamo todos os brasileiros a fazerem uma corrente positiva a favor do Grêmio, do Rio Grande do Sul. Ele estará representando o futebol de nossa Pátria amanhã. Arrisco um palpite: Grêmio 2 x Penarol 0.

OGGI

Bebeto, o sucessor de Zico

Diariamente ao final dos treinamentos do Flamengo, somente um jogador não vai para casa descansar. Ele sai da Gávea para Copacabana onde reinicia nova seção de treinamentos na academia do professor José Roberto Francalaci, o mesmo que formou o físico de Zico. Esse jogador é Bebeto, garoto que apontam como o sucessor de Zico.

Bebeto faz questão de repetir que não quer ser visto como tal. Ele prefere "ser apenas um grande jogador". Para isso hoje faz todos os sacrifícios, tolhendo-se de atividades normais a um jovem de 19 anos, se dedicando inteiramente a sua profissão. Em janeiro ele tinha 1,72 metro e pesava 57,5 quilos. Hoje já apresenta uma boa evolução física: 1,76 metro e 72 quilos.

O IDEAL

Comprado ao Vitória no início do ano pelo Flamengo por Cr$ 36 milhões, Bebeto não pensou duas vezes. Era a grande chance que esperava e tanto sonhara. Mas as dificuldades eram muito maiores do que ele pensava. Ficar longe da família e dos amigos de Salvador, sozinho numa cidade grande, entregue à sorte de pessoas ligadas ao Flamengo, foi um risco em troca de um ideal.

De família com situação econômica regular — o pai é corretor de imóveis — e mais sete irmãos, Bebeto levava uma vida muito feliz em Salvador. Sua adolescência já foi de glórias como jogador do Vitória, tornando-se o "pequeno ídolo" da torcida, mas o seu ideal estava bem acima disso e ele se preparava entre uma convocação e outra para seleções amadoras o surgimento de uma proposta de um grande clube do Rio ou São Paulo.

Bebeto está ganhando físico para substituir Zico

No Flamengo ele foi recebido pela torcida como se fosse um craque já formado e consagrado. Em princípio foi integrado ao elenco de juniores para receber uma preparação gradativa e adequada para o desenvolvimento do seu corpo franzino. Nos primeiros dias e semanas o maior problema foi superar o saudosismo da família e amigos, o que ocorre ainda hoje. Morando na concentração do clube em São Conrado, Bebeto tenta superar a solidão treinando o máximo de tempo que pode.

— Eu estou conscientizado que para alcançar o meu ideal tenho que me sacrificar agora. Eu estou apostando no meu futuro e não posso recuar diante de situações difíceis. Apesar de toda a saudade que sinto dos meus pais, de minha avó e dos meus irmãos e amigos eu tenho que ir em frente, porque sei que eles também apostam em mim e eu não vou decepcioná-los.

PREPARAÇÃO EXAUSTIVA

Seu corpo já mostra os músculos mais desenvolvidos e mesmo assim não esconde o seu aspecto juvenil. Mensalmente seu corpo é fotografado pelo professor Francalaci que acompanha cada passo de seu desenvolvimento físico e tem constatado um progresso impressionante. Ele explica que isto só acontece por causa do interesse e dedicação do jogador.

Diariamente, enquanto os outros jogadores vão para casa descansar e à noite aproveitam para um passeio com a namorada ou para um papo com os amigos, Bebeto se entrega de corpo e alma aos exercícios de musculação na Academia de Francalaci. Só os aparelhos sofisticados e dos mais modernos da academia não bastam para executar esse trabalho. Além da musculação Bebeto é rigorosamente controlado em sua alimentação pelo professor.

Demonstrando um espírito de confiança e otimismo e consciente de que está sacrificando parte de sua vida, Bebeto narra com absoluta tranquilidade o seu dia a dia:

— Cada dia que passa vai aumentando o meu otimismo. Eu vejo o resultado do meu esforço em meu corpo e isso me dá mais ânimo para continuar esse trabalho. Não é mole treinar diariamente, o dia todo. Quando chega a noite eu só quero dormir. Por um lado até que é bom, porque assim não me sobra tempo para ficar triste pelo isolamento da minha família e amigos.

SEM PRESSA

Uma coisa ele aprendeu cedo na vida: a pressa é inimiga da perfeição. Ele sabe que ganhar uma posição no time titular do Flamengo está condicionada a sua super preparação física e por isso espera pacientemente o momento de se firmar.

Com Zico no time, Bebeto acha que teria melhores condições de se firmar. Sua saída do Flamengo o deixou meio desamparado, confessa ele:

— Eu não gostei da saída do Zico. Eu queria jogar ao lado dele porque assim aprenderia muito. O Zico era muito importante para o Flamengo e também para mim. Eu me espelhava nele. Até na musculação quando me sentia exausto, buscava forças para continuar, imaginando-me jogando ao seu lado, fazendo jogadas e gols maravilhosos. E assim encontrava forças, porque sabia eu que ele chegou onde chegou porque passou por todos esses sacrifícios que estou passando agora. Nos primeiros dias após a sua saída da Gávea eu me senti meio desamparado, mas agora já passou, e eu vou em frente.

PREFEITURA VAI CONSTRUIR DOIS ESTÁDIOS NO CAIARI

A Prefeitura vai construir, ainda este ano, na área do antigo aeroporto Caiari dois campos de futebol, garantiu o prefeito Sebastião Valladares (foto).

Os campos serão a [illegible], mas terá denominação, pois vão servir para os campeonatos de pelada's e jogos de menor importância. O prefeito disse que há necessidade de aproveitar aquela área, tendo em vista que está sem utilidade e parte desportiva precisa de maior apoio.

FALANDO EM ESPORTES

JOÃO TAVARES

Na tarde calorenta de domingo foi disputada a partida mais violenta do atual campeonato de futebol da cidade. Violenta e desleal, com Cruzeiro e Mixto distribuindo pancadas a torto e a direito.

O Cruzeiro iniciou o festival, acobertado pelo juiz Jaime Melo que deixava o pau comer e só para o fim, quando a coisa estava ficando feia, foi que tentou segurar.

Os jogadores do Mixto quando perceberam que do "meio para baixo estava valendo tudo", resolveram revidar. Foi aí que se deram mal, pois o juiz mandou Sonival para fora e o alvirubro ficou com 10 em campo.

Saiu o empate numa falha incrível do goleiro Mazaropi e daí para a frente o Cruzeiro cresceu, enquanto o Mixto dava sinais de cansaço. No último minuto da peleja outra falha de Mazaropi quase levou o Mixto à derrota. Ele tirou uma bola que já estava fora e colocou para dentro de campo e Evandro muito atento mandou para as redes. O juiz deu gol e o bandeirinha depois de vacilar, anulou, salvando-se o Mixto, quase no grito.

Sonival, ao aplicar a primeira jogada violenta na partida, foi expulso.

E o árbitro Jaime Melo, que durante todo o jogo permitiu que o Cruzeiro espalhasse a violência e a deslealdade, passou de herói a vilão. Foi xingado de todo jeito e com ele o bandeirinha Lourival Lopes.

Jogo feio e desleal. O Mixto começou bem, fez 1 a 0, mas caiu de produção no segundo tempo. O Cruzeiro cresceu e por pouco não conseguiu a vitória. O resultado ficou em 1 a 1. Para mim a maior surpresa do jogo foi a atuação do zagueiro Reginaldo tido como violento, ele não tomou conhecimento do clima desleal que predominou à partida. Jogou limpo e bem. Foi o melhor de sua equipe.

x x x

A partida Ipiranga e São Domingos não conseguiu mexer com o torcedor. Peleja sem qualquer vibração. O Ipiranga esteve um pouco melhor embora se ressentindo da ausência de Sérgio que imprime um ritmo mais rápido de jogo e faz o time se movimentar melhor com seus lançamentos longos. Assis, seu substituto, retém muito a bola e joga curtinho, daí que o time quase não sai do lugar.

Mas, sempre um pouco melhor, o Ipiranga abriu a contagem num lance em que o ex-juvenil Rodilha mostrou a sua habilidade, chutando certeiro na saída do excelente goleiro Jair, fazendo 1 a 0. O Leão Azul já procurava segurar a vitória mínima, quando o goleiro Carlão resolveu "entregar o ouro". Saiu em falso e tentou fazer bonito numa bola em que deveria soquear para aliviar a área. Deu-se mal falhou e a bola sobrou a Mário que fez o gol e estabeleceu o empate. E fugia das mãos do Ipiranga uma vitória que já parecia certa.

Pelo visto domingo não era um bom dia para os goleiros. Mazaropi e Carlão jogaram fora o triunfo dos seus times.

x x x

De lamentar, na partida Ipiranga x São Domingos, só mesmo a atitude deselegante do atacante Caetano (que domingo jogou de zagueiro de sua equipe) chutando a caixa de isopor do massagista azulino que conduzia gêlo, quando o profissional ipiranguista entrava em campo para atender um jogador de seu clube. Atitude como aquela não é digna de um craque.

x x x

O Torneio de Férias da Escolinha de Futebol da Semec começou sábado com muito entusiasmo da garotada. O Moto ganhou do Flamengo na peleja infantil, 2 a 0 e o Cruzeiro venceu de goleada ao Ferroviário por 5 a 2. O torneio teve a segunda rodada ontem e a terceira será amanhã. Luizinho comanda a escolinha que pode oferecer muitos craques ao futebol local.

A maior estrutura operacional para transporte de cargas nos médios e longos percursos.

MATRIZ: ARAÇATUBA - SP

Filiais

ANÁPOLIS - GO, ANDRADINA - SP, AQUIDAUANA - MS, ARAÇATUBA - SP, BARRA DO GARÇA - MT, BAURU - SP, BIRIGUI - SP, BRASÍLIA - DF, CÁCERES - MT, CAMPINAS - SP, CAMPO GRANDE - MS, CORUMBÁ - MS, CUIABÁ - MT, DOURADOS - MS, GOIÂNIA - GO, GUAJARÁ-MIRIM - RO, GUARARAPES - SP, JARDIM - MS, JI-PARANÁ - RO, LINS - SP, MANAUS - AM, PENÁPOLIS - SP, PONTA PORÃ - MS, RIO BRANCO - AC, RIO DE JANEIRO - RJ, RONDONÓPOLIS - MT, SÃO CARLOS - SP, SÃO PAULO - SP, TRÊS LAGOAS - MS, VILHENA - RO, VINHEDO - SP [illegible]

PORTO VELHO — RO
Rodovia BR-364, Km 01
Tels. (DDD 069)
221-2948
221-2135
221-3801
Telex 0692-279

EXPRESSO ARAÇATUBA

LEIA O ALTO MADEIRA

FIAT OGGI

Elizabeth Presentes

VOCÊ É QUEM ESCOLHE, MAS A MELHOR OPÇÃO

UMA BONITA LINHA DE CRISTAIS, ESTANHO E PORCELANAS

PARA PRESENTE E A ELIZABETH PRESENTES

Av. Presidente Dutra, 3.043

SUDAM REALIZA SUA SEXTA REUNIÃO EM CUIABÁ

BELEM — A Superintendência do Desenvolvimento da Amazônia (SUDAM) vai realizar a reunião de número 164, a ser em Cuiabá, capital do Estado do Mato Grosso, informou a Assessoria de Relações Públicas da Instituição.

De pauta constam 17 pareceres de projetos econômicos implantados nos estados do Pará (Cr$ 4.300.653.950,00), Goiás (Cr$ 1.660.782.119,00), Amazonas (Cr$ 873.301.121,00), Mato Grosso (Cr$ 802.143.002,00), Acre (Cr$ 456.700.230,00), e nos Territórios do Amapá (Cr$ 720.000.001,00) e Rondônia (Cr$ 830.708.250,00).

A maioria dos projetos — 4400, Cr$ 5.953.330.139,00 — são industriais, seis — Cr$ 1.537.342.957,00 — são agropecuários, e um agroindustrial (Cr$ 420.000.667,00).

A primeira reunião do Conselho Deliberativo da SUDAM em Cuiabá ocorreu no dia 26 de junho de 1972, presidida pelo então ministro do interior, Costa Cavalcanti. As três seguintes foram nos anos de 1973, 1976 e 1978. A quinta, já na administração do Superintendente Elias Seffer, foi no dia 26 de junho de 1980, 14 meses depois de ter assumido o posto.

O RONDONZINHO ESTÁ TORCENDO PARA QUE VOCÊ ARRANHE E GANHE

Venha participar da alegria que é o Concurso Arranhe e Ganhe, do Rondonzinho. Troque 3 mil cruzeiros em notas fiscais pelo seu cartão. Se você arranhar e ganhar, parabéns. Mas, se, em seu cartão sair uma frase, colecione dez cartões com frases diferentes e troque por um cupom numerado para concorrer no sorteio de cinco grandes prêmios:

Participe desta alegria. Exija sempre a sua nota fiscal. O Rondonzinho voltou alegre e com prêmios milionários.

E MAIS 21 MIL FABULOSOS PRÊMIOS PARA VOCÊ!

ARRANHE E GANHE

SECRETARIA DA FAZENDA

GOVERNO JORGE TEIXEIRA REALIZAÇÃO PARA TODOS

E MAIS 5000 COCA-COLA E FANTA

(ESTA PROMOÇÃO É VÁLIDA EM JI-PARANÁ E PORTO VELHO)

As melhores faculdades começam no Pré Vestibular do EINSTEIN

MATRÍCULAS ABERTAS

Início das aulas dia 1º de agosto

Informações: fone 221-3185

Rua Gonçalves Dias, nº 92

OGGI

AM

INDICADOR PROFISSIONAL

MÉDICOS

CLÍNICA DE DERMATOLOGIA E VENEREOLOGIA
Dr. RICARDO CESAR GARCIA AMARAL

TRATAMOS: Doenças de pele, unha e cabelos.

Queda de Cabelos, Alergia, Aplica-se vacinas, Vitiligo com fototerapia, Câncer de pele, Alergia a picada de insetos.

— Limpeza de pele, — Peeling Vegetal, — Cirurgia dermatológica.

Endereço: Rua José de Alencar, 3374

OTONEURO CLÍNICA

— OTORRINO — Otoneurologia — Cirurgia Buscomaxilo Facial.

— Endoscopia p/nariz estranho. Exame Audiométrico Adulto e Infantil.

Dr. Carlos Tadeu Matos, especializado em M. das Clínicas de Ribeirão Preto (U.S.P./SP) End. Rua D. Pedro II — 2010 — Fel: 221-7644 das 9 às 12 hs. Exceto 4a. feira.

Porto Velho — RO.

DR. GERALDO S. AVELINO

— Formado pela UFF-Rio de Janeiro.

— Pós-graduando em cirurgia geral pelo INAMPS-Rio de Janeiro.

— Consultório: Proto-Clínica Estrela.

Fone: 221-9743.

ADVOGADOS

SWAMI OTTO BARBOSA
TANIA OTTO OLIVEIRA

Causas Civis, Comerciais, Trabalhistas, Assistência Contábil e jurídica a empresa. Contratos, distratos, encerramento de firmas.

Rua José do Patrocínio, nº 776, Apt° 101

Telefones: 221-3672 — 2592 — 221-1049 — 221-2089

ACUPUNTURA E MOXABUSTÃO
DR. OTINO JOSÉ DE A. FREITAS

Membro Ativo da Sociedade Internacional de Acupuntura

Tratamento para Stress, Reumatismo, Cefaléia, Paralisias, Estafa, Dor de qualquer Origem e Distúrbios Cardiovasculares, Pulmonares, Digestivos e Gênito-Urinários.

CONSULTÓRIO: Edifício Rio Madeira Sala, 318

Diariamente a partir das 14:00 hs.

Marcar Consultas pelo Tel.: 221-2388

PEDIATRA

Dr. SÉRGIO C. GARCIA AMARAL

Especialização em Neonatologia, Puericultura e Pediatria.

Consultório — Rua José de Alencar, 3374

Fones: 221-9432 Cons.

221-5903 Res.

Um homem prevenido vale por dois. Verifique se o seu título está em dia!!

Itaipenaé

PASSAGENS AÉREAS • MARÍTIMAS • TERRESTRES • RESERVAS BILHETES • CONEXÕES • HOTÉIS • ALUGUEL DE AUTOMÓVEIS • EXCURSÕES • ROTEIROS •

Embratur 0006100418

VIAJAR — Agência de Viagens Ltda.

Av. Mal. Rondon, 447 - Bairro 2 - Tel. (069) 421-2823 - Telex 0684 - 158 VIAJ-BR - C. P. 301 CEP 78.930 - JI-PARANÁ - RO

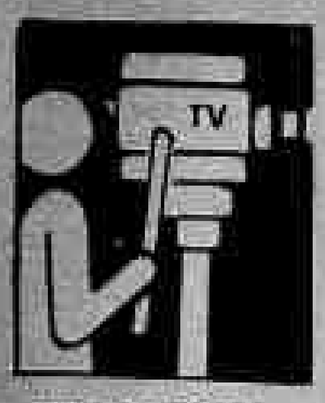

TV RONDONIA CANAL 4

Quarta

5:00 — Imagem Padrão
5:55 — Hino Nacional
6:00 — Bom dia Brasil
6:30 — Telecurso 2.º Grau
6:45 — Telecurso do 1.º Grau
7:00 — T. V. Mulher
10:00 — Globo Cor Especial
11:45 — Globo Esporte
12:40 — Nossa Revista
13:10 — Bola é Nossa
13:30 — Festival de Férias
15:30 — Sessão Aventura
16:35 — Caso Verdade
17:10 — Plumas e Paetês
18:00 — Palavra de Deus
18:03 — Hora do Angelus
18:06 — Pão Pão, Beijo, Beijo
18:45 — Guerra dos Sexos
19:40 — Jornal de Rondônia
20:00 — Jornal Nacional
20:30 — Louco Amor
21:30 — Quarta Nobre
23:15 — Jornal da Globo
23:45 — Coruja Colorida

TV NACIONAL CANAL 6

Quarta

16:20 — Color Bars
16:29 — Abertura
16:30 — Ginástica
17:00 — Clube do Escaravelho
19:00 — Ponto de Vista
19:05 — Edição Nacional
19:30 — Muppet Show
20:00 — Os Monros
21:00 — Nosso Cinema
22:30 — Esporte Hoje
22:40 — Jornal 1983
23:15 — Encerramento

NO PATROPI

CENA DA CIDADE

É o progresso! Realmente Porto Velho está crescendo, ganhando uma nova visão. Onde outrora caminhava apenas pedestres e pouquíssimos carros, são verdadeiras vias de luzes, buzinas e perigo. A avenida Sete de Setembro, uma das mais antigas da capital de Rondônia e possivelmente uma das mais movimentadas e bonitas. A foto do Rubens Nascimento, mostra a beleza desta avenida que corta quase a metade da cidade partindo do caldaloso rio Madeira até a avenida Kennedy. Há alguns anos, esta imagem não seria possível. Só com a chegada do progresso e do trabalho de muita gente, que torna a avenida Sete de Setembro, uma das mais belas CENAS DA CIDADE.

(Foto Rubens Nascimento)

FARMÁCIA DE PLANTÃO

27.7.83 Noturno
Central III — Av. 7 de Setembro n° 1078, Drogaria Reis — Av. 7 de Setembro c/ salgado Filho.

Cinema

CINE RESKY — 21 hs — 18 anos
Uma Fêmea Especial
CINE BRASIL — 21 hs 18 anos
Karatê Perverso
LACERDA CINERAMA — 16:30 e 20:30 hs — livre
Guerra nas Estrelas

JUNTA DE CONCILIAÇÃO E JULGAMENTO DE PORTO VELHO

Juiza do Trabalho: Marlene de Lima Barbosa
Vogal Empregador: Sr. Francisco Pontes Pinto
Vogal Empregado: Sr. Almir da Silva
Amanhã os processos serão os seguintes.

Reclamantes Reclamados

08:00 Justiano Aguiar do Rosário — Emproto — Engenharia S/C Ltda; 10:00 José Variobil de Oliveira — Socks Empresas Reunidas Ltda; 12:00 Joraci Teodoro de Oliveira Lima — Antonio de Souza Campos (Praça); 08:00 Suell Honorato da Silva — FRI Rondon S/ (Instrução); 10:00 Arimar Nascimento Barbosa — Empreiteira Carioca Ltda; 11:30 Terezinha Moreira de Oliveira — Maria das Graças Tavares (sentença); 12:00 Reinaldo T. Costa — Emilio Rodrigues Santiago (Praça); 12:00 João Bosco Passos Vieira — Cia. Estanífera do Brasil.

Porto Velho, 21.07.83

Fernanda Guerreiro M. Rodrigues

Diretora da Secretaria da JCJ de P. Velho

OGGI

HORÓSCOPO

ARIES — De 21 de março a 20 de abril — Você precisa de um tempo descansar. Há momento em que é preciso parar para respirar um pouco. Antes repasse suas tarefas. Cuide muito bem de sua alimentação e controle os horas de sono.

LIBRA — De 21 de setembro a 22 de outubro — Ótimas possibilidades no plano profissional. Bom para os estudos e novos projetos. Do sentimento. Interpretado poderá mudar muito coisa em sua vida sentimental, aproveite a oportunidade.

TOURO — De 21 de abril a 20 de maio — Grande atividade no plano profissional, com resultados positivos. Entrada de dinheiro e estabilidade. Mas não conte com a ajuda de ninguém. Você poderá viver sozinho.

ESCORPIÃO — De 23 de outubro a 21 de novembro — Você precisa fazer uma dieta desintoxicante. Evite as comidas temperadas e bebidas alcoólicas. Cuide-se, a saúde vai melhorar. O momento não é propício para pedir um empréstimo. Trate de fazer economia.

GEMEOS — De 21 de maio a 20 de junho — Ponha suas energias em ordem e tenha fé. Com boa vontade, você vai vencer. Procure fazer longas caminhadas, para recuperar as energias, e evite comer alimentos temperados.

SAGITARIO — De 22 de novembro a 21 de dezembro — Após de pessoas [illegible] família e boas surpresas [illegible] Favorecidos os assuntos [illegible] e a saúde. Você pode [illegible] com pessoas de muita viagem, p[illegible] perto junto de pessoas amadas.

CANCER — De 21 de junho a 20 de julho — Procure manter-se alegre, relaxe a tensão e saiba aproveitar todas as coisas boas que a vida lhe oferece. O período favorece a vida em família, as amizades e o amor. Saúde excelente.

CAPRICORNIO — De 22 de dezembro a 20 de janeiro — Você terá [illegible] para melhorar o seu futuro. Último período para pedir favores [illegible] algum empréstimo. No amor [illegible] fazer um jogo de sedução [illegible] Pare para pensar!

LEÃO — De 22 de julho a 22 de agosto — Você precisa fazer um pouco de higiene mental e relaxar a tensão. Longas pessoas ao ar livre serão uma boa. Surpresas no plano sentimental e profissional. Aproveite.

AQUARIO — De 21 de janeiro a 19 de fevereiro — Não permita que pessoas [illegible] interfiram em sua vida particular. Dê menos importância às palavras, [illegible] sentimental ou agressivo. Cuide a cabeça. Estudos favoráveis.

VIRGEM — De 23 de agosto a 22 de setembro — Faça algumas exercícios de manhã. Isto vai ajudar sobremo para melhorar a sua saúde. Vida social movimentada, aproveite para demonstrar suas habilidades intelectuais.

PEIXES — De 20 de fevereiro a 20 de março — Você [illegible] pessoas importantes [illegible] profissional. Cuidado em [illegible] aplicar suas dívidas. Ótimo período para se novas experiências e aventuras.

TELEFONES ÚTEIS

Alto Madeira	221-4561
	221-3077
Estrela	221-8541
Tribuna	221-5589
Parceleiro	221-3319
O Guaporé	221-3523
	221-3633
RADIOS	
Caiari	221-3371
	221-7539
Eldorado	221-4785
Pereia	221-3333
Rondônia	221-8681
Nacional	221-0698
Tv. Rondônia	221-3624

Tupã	197
Telegramas Formatos	135
Central	221-2626/9002
POLICIA	
Central	221-2626
1º DP	221-9441
2º DP	221-3719
3º DP	221-4245
4º DP	221-6981
5º DP	221-4137
IML	221-9633
Delegacia de Homicídio	221-9069
HOSPITAIS	
P. Socorro	221-0435
Hospital de Base	221-0745
Maternidade	221-0141
TELEBON	
Interurbanos	101
Informações	102
Reclamações	103
Telex	143
Serviços Gerais	106

ÔNIBUS

EMPRESA	SAIDA — PARA	HORARIO
UNIAO CASCAVEL	BR-364	4h30, 6, 8, 10, 12, 15:30, 18:30h 20:30 e 24:00 hs (Semi-Leito)
ANDORINHA	HUMAITA	8:30
ANDORINHA	MANAUS	7, 9, 14, 16h45
ANDORINHA	CUIABÁ	6, 18h30
ANDORINHA	MANAUS	17:00 (LEITO)
RONDONIA	ACRE	22:00
RONDONIA	GUAJARÁ MIRIM	13:00, 20:00 (LEITO) 21:00 (SEMI-LEITO)

AVIÕES

EMPRESA	CHEGADA DE CUIABÁ	CHEGADA DE MANAUS
CRUZEIRO	14:30	7:25 e 11:00
VASP	12:30	12:30 e 23:15

ANDREAZZA DIZ QUE SUL DO PAÍS TERÁ ASSISTENCIA

Andreazza: recursos para Nordeste e Sul do país.

BRASÍLIA. "Todas as medidas concretas já foram tomadas e a situação será atendida dentro das possibilidades". A declaração é do ministro Mário Andreazza, do Interior, ao sair da reunião presidida pelo vice presidente Aureliano Chaves, no exercício da presidência da República, com onze ministros. Em pauta, providências para a recuperação de Santa Catarina, Paraná e Rio Grande do Sul.

Andreazza disse, ainda que as medidas possibilitarão a recuperação econômica dos três estados. E com relação ao Nordeste, o ministro do Interior salientou que "agora mesmo, em junho foram destinados 19 bilhões de cruzeiros à região, total agora acrescido para 26 Bilhões, o que demonstra que o programa do Nordeste está sendo ampliado".

Ainda de acordo com Andreazza "nada sofrerá solução de continuidade" em face das medidas tomadas para socorrer as vítimas das enchentes que castigaram Santa Catarina, Rio Grande do Sul e Paraná nos últimos dias. "No próximo reunião do Sudene (nos primeiros dias de agosto) anunciaremos as medidas voltadas para o Nordeste e ouviremos reivindicações" — finalizou.

CONGRESSO DISCUTE PROBLEMAS DA PESCA

[illegible]

MANAUS — Em solenidade que contou com a presença do governador do Estado, Gilberto Mestrinho, [illegible] foi aberto no Teatro Amazonas, o III Congresso Brasileiro de Engenharia de Pesca.

Cerca de 50 estudantes de universidades do Nordeste, já estão em Manaus para participar do evento que se prolongará até o dia 26, no Tropical Hotel de Manaus. Da programação constam conferências sobre [illegible] "Ecologia de Peixes Amazônicos", "Pesca e [illegible] da Pesca na Amazônia", [illegible]

PALESTRAS SOBRE TRABALHO PORTUÁRIO

A administração do porto de Manaus realizou a abertura do 1º ciclo de palestras sobre atividades portuárias. O ciclo, [illegible] 27, terá palestras sobre administração, a operação portuária e a administração do porto de Manaus e suas atividades.

A abertura do ciclo foi feita pelo presidente do Conselho [illegible] Às 9 horas, o administrador do porto de Manaus, engenheiro Fernando Lima Barbosa, fez a primeira palestra sobre a importância [illegible] administração portuária [illegible] "Operação Portuária".

ENCONTRO DE EXTENSÃO DA AMAZÔNIA

A Universidade Federal de Mato Grosso realizará o III Encontro de Extensão da Amazônia, que será realizado de 13 a 18 de [illegible], em Cuiabá e contará com a participação das Universidade Federais de Rondônia, Amazonas, Pará, Maranhão e outras 15 escolas de ensino superior que mantém "Campus" Avançados na Amazônia.

De acordo com a portaria do reitor [illegible] o encontro será organizado pelas sub-reitorias de pós-graduação e [illegible], através da Coordenação de Extensão e Estudos Amazônicos.

IAPAS ALERTA PARA PONTUALIDADE NO RECOLHIMENTO DAS CONTRIBUIÇÕES

BRASÍLIA — [illegible]

[illegible]

[illegible]

[illegible]

República Federativa do Brasil
[illegible]

OFICIAIS

[illegible]

EDITAL DE PROCLAMAS Nº [illegible]

[illegible]

I SIMPÓSIO SOBRE PLANEJAMENTO FAMILIAR

DIAS 27 E 28 DE JULHO NO AUDITÓRIO DO "CARMELA DUTRA" INÍCIO - 20 HORAS

PROMOÇÃO - JORNAL ALTO MADEIRA E ASSOCIAÇÃO MÉDICA DE RO

Participe dos debates. Você é nosso convidado!